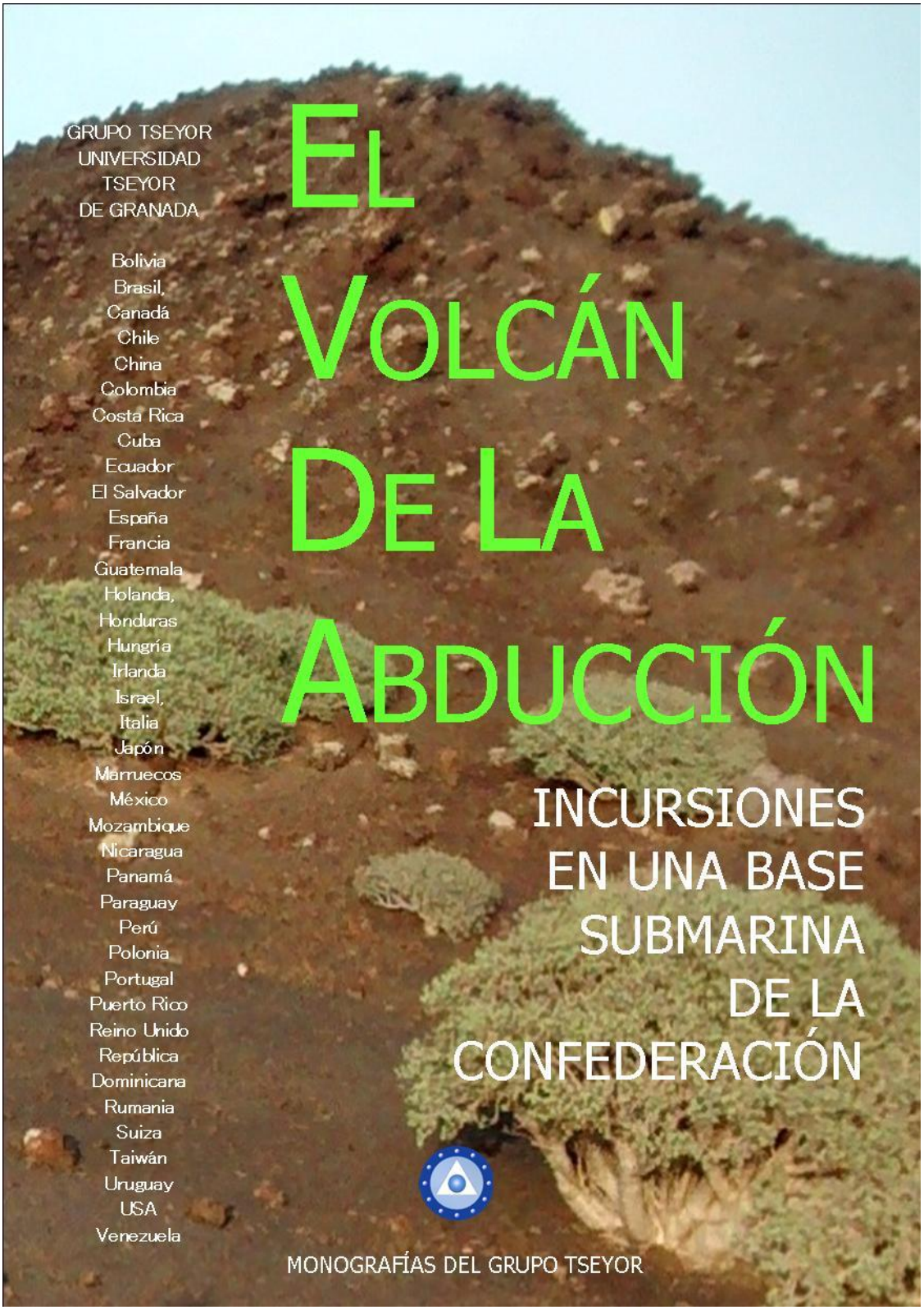

SEGUNDA EDICIÓN

EL VOLCÁN DE LA ABDUCCIÓN

INCURSIONES EN UNA BASE SUBMARINA DE LA CONFEDERACION

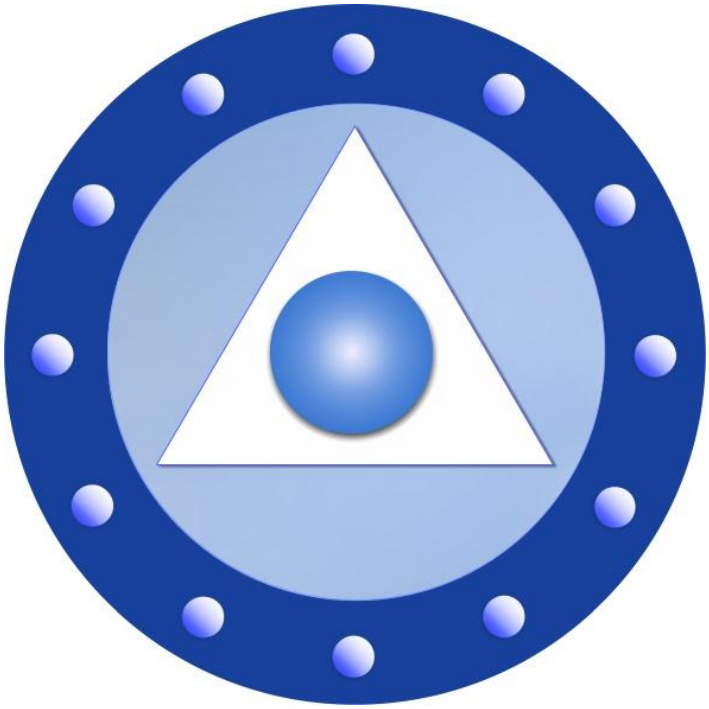

MONOGRAFÍAS DEL GRUPO TSEYOR

EL VOLCÁN DE LA ABDUCCIÓN

INCURSIONES EN UNA BASE SUBMARINA DE LA CONFEDERACIÓN

2ª Edición, 29-10-2017

Se autoriza la libre divulgación de la obra, siempre y cuando no se modifique en absoluto su contenido y portada, y se cite expresamente al Grupo Tseyor como fuente o procedencia.

La presente edición digital es gratuita.

TSEYOR Centro de Estudios Socioculturales
Barcelona (España)

Asociación cultural sin ánimo de lucro número 26478
Código de Identificación: G62991112

UTG. Universidad Tseyor de Granada
Granada (España)

http://tseyor.org

Portada. Un acceso a las estrellas desde Lanzarote. Diseño: Puente

Identificar ese instante, inapreciable por la mente, pero grabado adeneísticamente en vuestro corazón siempre. Espero que os haya gustado la visita a nuestra base, que es la vuestra, submarina en Canarias, vuestra segunda casa.

Aumnor

(Comunicado núm. 578)

ÍNDICE

INTRODUCCIÓN.....6

1. ABDUCIDOS A LA BASE SUBMARINA DE CANARIAS 9

2. RESCATE ADIMENSIONAL DE LA PRIMERA VISITA AL VOLCÁN 12

3. MENSAJE DE ORJAÍN 19

4. RESCATE ADIMENSIONAL DE LA SEGUNDA VISITA AL VOLCÁN DE LA ABDUCCIÓN 22

5. RESCATE ADIMENSIONAL DE LA TERCERA VISITA AL VOLCÁN DE LA ABDUCCIÓN 38

6. MENSAJE DE MO EN EL VOLCÁN DE LA ABDUCCIÓN 44

7. RESCATE ADIMENSIONAL DE LA ABDUCCIÓN.....48

8. RESCATE ADIMENSIONAL DE LA QUINTA VISITA 56

AL VOLCÁN DE LA ABDUCCIÓN.....56

9. RESCATE ADIMENSIONAL DE LA SEXTA VISITA AL VOLCÁN DE LA ABDUCCIÓN 61

10. RESCATE ADIMENSIONAL DE LA SÉPTIMA VISITA AL VOLCÁN DE LA ABDUCCIÓN……70

11. RESCATE ADIMENSIONAL DE LA OCTAVA VISITA AL VOLCÁN DE LA ABDUCCIÓN.....83

12. LA SALUD ES LA BASE PRINCIPAL PARA EL RECONOCIMIENTO.....92

INTRODUCCIÓN

Durante las convivencias de Tegoyo, de agosto de 2013, estaba prevista una excursión a las cercanías de una playa para intentar un contacto con los hermanos mayores de la base de Canarias.

La mañana de ese día salimos una caravana de coches sin saber bien hacia dónde nos dirigíamos. Abría el cortejo el vehículo de nuestro hermano Roma Pm, confiados todos en que su gran conocimiento de la isla de Lanzarote y el simbolismo de su nombre supieran acertar con el camino.

En principio, la intención era ir a una playa desierta del sur de la isla, y buscábamos la forma de acceder a ella. Pero una casualidad sincrónica nos hizo internarnos por camino sin asfalto en las proximidades del Parque Nacional de Timanfaya. Todos seguíamos al coche que encabezaba la marcha, un poco perplejos y desconcertados, pensando en que podríamos quedarnos detenidos sin poder seguir.

Llegamos a un lugar desde donde ya no se podía continuar avanzando en los automóviles, y nos apeamos todos mirando alrededor y escrutando nuestras caras interrogantes.

Seguimos a pie avanzando en silencio por laderas volcánicas que dificultaban el camino, el calor del medio día de agosto se dejaba sentir. El calzado, preparado para ir a la playa, no era el más apropiado para deambular por esas laderas llenas de puntiagudas partículas volcánicas.

Buscábamos un rellano donde poder pararnos a hacer una rueda de energetización y como no lo encontrábamos seguíamos subiendo. Al fin encontramos un rellano al borde de una gran boca volcánica, y alguien pregunto al grupo cómo se llamaba ese volcán, una voz se alzó un poco bromista: el *Volcán de la Abducción*, escuchamos incrédulos.

Allí hicimos una rueda de energía, una meditación, y nuestro hermano Puente nos dijo que nos soltáramos de las manos. De pronto se puso a canalizar un mensaje de Aumnor, que nos relataba un texto en siete puntos, para distraer nuestra mente mientras los hermanos hacían su trabajo de realizar una abducción de nuestros cuerpos energéticos, que nos llevó a la base submarina de Canarias, por medio de una nave que se

encontraba sobre nosotros, pero que nuestros ojos físicos no pudieron ver. La abducción duró un parpadeo, pero el tiempo transcurrido en la base nos lo dieron medido: 2 horas, 35 minutos y 40 segundos. La misma duración de la carrera a pie que esa mañana había hecho nuestro hermano Esfera Musical Pm, quien advirtió la sincronicidad boquiabierto.

Nos sentamos sobre el lugar y realizamos allí mismo un rescate adimensional de la experiencia que acabábamos de vivir. La transcripción de la grabación y de otras dos experiencias del mismo tipo se recoge en los respectivos capítulos de esta monografía.

Seis meses más tarde, durante las convivencias de febrero de 2014 se realizó otra visita al lugar, en este caso Orjaín nos dio un mensaje como coordinador de la base y pudimos hacer un segundo rescate adimensional.

El tercer rescate que de momento se recoge en esta monografía ha tenido lugar en mayo de 2014, durante la visita que ocho hermanos hicieron a este paraje que quedará grabado en nuestra memoria para siempre: el *Volcán de la Abducción*, un escenario perfecto para tener un encuentro con nuestros hermanos mayores. Un lugar al que volveremos muchas veces.

El cuarto rescate adimensional se hizo a partir de la visita al Volcán de la Abducción del 5 de septiembre de 2014, durante las convivencias de Tegoyo. En este caso el lugar ya era familiar para nosotros y accedimos a él con toda seguridad. Hicimos una letanía con los nombres de los 18 presentes. En la misma ya advertimos la presencia de nuestros hermanos. Tras unos momentos de silencio acompañado por el eterno viento del lugar, Mo nos dio un mensaje y nos dijo que en este caso la abducción la habían hecho él y su compañera Rhaum. Al día siguiente hicimos un rescate adimensional que nos permitió armar entre todos el puzle de la experiencia vivida en el interior de la base. En este caso las apreciaciones e impresiones fueron con más nitidez y detalle que en anteriores rescates.

El quinto rescate adimensional ha tenido lugar el 19 de marzo de 2015, durante la visita a Lanzarote de Escribano Fiel Pm y Espíritu Inquieto La Pm. En él participaron Esfera Musical Pm, Ayala y Roma. Las experiencias tenidas en el mismo son muy coincidentes en cuatro de ellos y se muestran con mucha claridad.

El sexto rescate adimensional se ha realizado durante las convivencias de energetización de la nueva sede del Muulasterio Tegoyo,

el día 25 de abril de 2015, fueron 12 los hermanos y hermanas presentes, el rescate se grabó y aparece transcrito en este capítulo.

El séptimo rescate adimensional se ha llevado a cabo en las convivencias de noviembre de 2015, el 7 de este mes, 13 hermanos y hermanas estuvieron presentes, algunos por primera vez. Por la tarde, en el Muulasterio hicimos el rescate lo escribimos y los grabamos en audio.

El octavo rescate adimensional se ha realizado en las convivencias de 2017, en el atardecer del 4 de octubre, con una Luna llena que salía por este y un tiempo apacible y sin viento.

La segunda edición de esta obra recoge el comunicado dado por Orjaín en la presentación pública de nuestro proyecto sobre las semillas de alto rendimiento, en el Centro Cívico de Arrecife, el 6 de octubre de 2017.

1. ABDUCIDOS A LA BASE SUBMARINA DE CANARIAS

COMUNICADO 578
ABDUCIDOS A LA BASE SUBMARINA DE CANARIAS

Lanzarote, Convivencias de Tegoyo, Volcán de la Abducción

24 de agosto de 2013

Explanada junto al Volcán de la Abducción: Escapada, Sala, Capricho Sublime La Pm, Puente, Especial de Luz La Pm y Camello.

Durante las convivencias de Tegoyo de agosto de 2013, hemos realizado una excursión por el parque natural de Timanfaya para realizar un contacto con los hermanos mayores de la base submarina de Canarias. Nos llamó la atención la boca de un gran volcán extinguido, al que le llamamos el Volcán de la Abducción. Allí se manifestó muy pronto Aumnor y nos dio un mensaje para prepararnos para tener una experiencia de

abducción, que se realizó en un parpadeo de nuestro tiempo y que en el suyo correspondió a dos horas y media.

Aumnor

Respetados hermanos, buenas tardes os desea el hermano Muul Aumnor. Bienvenidos todos.

No es casualidad el que estemos hoy aquí, juntos, compartiendo en zona energética y muy preparada para establecer comunión con nuestros cuerpos y mentes.

1. Os ruego que estéis completamente tranquilos, relajados, estamos con vosotros.

2. Aplicad la autoobservación, es lo único que importa ahora, lo demás forma parte de este rico escenario.

3. Como es evidente que vuestras expectativas son querer ver, lógicamente, utilizaremos algún truco de magia para distraeros.

4. Actuad distendidamente, aquí no va a pasar nada, y ciertamente no va a pasar aquí. Solamente pedimos eso: mente en blanco, sin pensar, sin desear nada, aunque en el fondo deseáis.

5. No se trata de descubrir nada, no vamos a descubrir nada, todos sabéis a qué hemos venido y en vuestro cielo hay mucho que ver.

6. Es como un abrir y cerrar de ojos, un parpadeo, el suficiente como para adivinar lo que se está preparando de forma muy concienzuda.

7. El cielo está perceptible, no lo veis, en el suelo vuestros pies y en un simple parpadeo habrá de producirse lo que está previsto que así sea.

Los hermanos del Púlsar están terminando una completa revisión de vuestras constantes, cuerpos y mentes armonizados, no hay ningún problema, todo sigue adelante.

Ha transcurrido un ciclo de tiempo que podríamos evaluar de 2 horas, 35 minutos, 40 segundos, de vuestro tiempo. Aquí un simple parpadeo.

Nada más, agradezco con todo mi corazón el que la Confederación haya permitido compartir este tiempo con vosotros, con mis queridos Muul Águila de Tseyor.

Identificar ese instante, inapreciable por la mente, pero grabado adeneísticamente en vuestro corazón siempre. Espero que os haya gustado la visita a nuestra base, que es la vuestra, submarina en Canarias, vuestra segunda casa.

Como que sois, somos todos desde luego aprendices, os invitamos a efectuar la correspondiente relación, rememoración o rescate a la escena de nuestro grupo Tseyor. Tenéis herramientas, veteranía y experiencia, y por tanto podéis sentaros tranquilamente, con comodidad, y con el tiempo de aquí, suficiente con diez minutos, para recopilar en grupo vuestra experiencia y registrarla debidamente.

Esta información es restringida, por lo tanto la Tríada en completo podrá ser conocedora de ella, pero no a un nivel abierto o general. Es para la Tríada, de la que todos somos partícipes.

Nada más, recibid un amoroso abrazo de vuestro hermano Aumnor.

Nota.

2 horas, 35 minutos, 40 segundos, es también el tiempo que duró la carrera de nuestro Prior en Tegoyo, Esfera Musical Pm.

Por eso de pronto, Esfera Musical Pm, al terminar el comunicado de Aumnor, lanza una estruendosa risa de profunda sorpresa de complicidad. Todos nos volvemos hacia él en señal de extrañeza y curiosidad por saber qué le pasa:

"-Esta mañana, justo antes de llegar aquí al volcán, he hecho una carrera de competición y mi tiempo ha sido de 2 horas, 35 minutos y 40 segundos." Nos cuenta entusiasmado Esfera Musical Pm.

Y todos nosotros, arremolinados junto al cráter del Volcán La Abducción, asentimos alegres y felices por tan matemática sincronía.

2. RESCATE ADIMENSIONAL DE LA PRIMERA VISITA AL VOLCÁN

Después de la experiencia relatada en el capítulo anterior realizamos un rescate adimensional, cuyos resultados transcribimos, fue realizado después del comunicado de Aumnor.

Realizando la puesta en común del rescate adimensional

Esfera Musical Pm

Subimos hacia arriba, hacia un módulo rápidamente, como si fuera un destello o estela de lo que somos nosotros, y ahí casi sin darnos cuenta nos metemos en el agua, en una sala muy amplia, nos reciben unos seres con ropas muy amplias, muy anchas, y me llegó una serie de esculturas con imágenes de seres arrodillados en posición Buda. Sentí el cariño, el

amor con que nos trataban. Vi una gran sala, enorme, que tenía como una especie de mapa donde se explicaba la orografía del planeta y hablaba y preguntaba, y eran espacios muy amplios, muy anchos.

Capricho Sublime La Pm

Coincido un poco al principio con Esfera, sobre todo ahora, este último momento. He tenido una extrapolación, me he dado la sensación que he estado como abducida, y llegaba a espacios con seres de un cuerpo etéreo, a una sala circular. No era tanto ver pero sí percibía como un recibimiento de hermanos, muchísimo amor, nos tenían rodeados, creo que el tiempo que hemos estado aquí en este momento también, y he sentido cómo nos llevaban y cómo nos traían. Ha sido mi experiencia.

Especial de Luz La Pm

Bueno yo he visto que estábamos todos en la base y que los hermanos nos estaban esperando, como si nos conocieran, contentos de vernos. Hemos pasado cada uno saludándonos con la mano. He visto que nos enseñaban otra sala, y la mesa era circular, de color blanco, ahí es donde se reúnen para debatir temas o cualquier cuestión que les llegue. Y luego también he visto una forma de entrada en la que íbamos todos hasta la playa y empezábamos a nadar, y a partir de ahí nos llevaban a un sitio.

Sala

Mi experiencia no ha sido tan fuerte como la de los demás hermanos. He visto la base, e incluso veía el mar, y he estado de observadora, prácticamente no he llegado hasta dentro, solamente he visto la base submarina flotar, hundirse y después subir, y mucha luz.

Camello

Me vi abrazada con un montón de hermanos y lo que me llegó era que nos conocíamos, era la familia del abrazo, personas que se conocían, de este lado y del otro. Nos estaban tratando, nos ponían cosas, nos trataban con elementos, que no nos extrañaban, porque simplemente son abrazos fraternales, muy contentos y con mucha risa.

Ayala

Antes me gustaría comentar que viniendo para acá, en cuatro coches, de broma comentaba que esta montaña se llamaba la Montaña de la Abducción, una sincronía más. Y comentábamos que para nosotros un parpadeo, para nuestras consciencias podría ser un tiempo indeterminado, una sincronía más con lo dicho por Aumnor. Pero antes, cuando nos reunimos, la sensación, nada más tomar la palabra nuestro hermano, percibí la base. No tenía constancia de la forma del exterior, pero sí lo que sería la parte externa. Nosotros estábamos en lo que parecía un salón inmenso, el techo era como una cúpula, azulada pero al mismo tiempo transparente. Me imagino que como estábamos debajo del mar esa era la sensación que percibía. Eso es lo que vi antes del proceso, pero luego del rescate, me llegó la imagen de una nave sobre la vertical nuestra, próxima a nosotros, y que de forma instantánea se abre una especie de torbellino en espiral, con la base ancha en la parte de la nave y más estrecha cuando llega a estar sobre nosotros.

Cálculo Tolteca Pm

En realidad vi en la recopilación exactamente lo que vi en vivo, al lado de Castaño vi surgir en el mar un hongo blanco, que tenía en la parte de arriba otro pequeño hongo de color gris. Pero lo particular fue que cuando surgió ese hongo todo se transformó en color verde, y fui tomada por ese color verde, y ese color verde me envolvió. Cuando me envolvió ese color verde empecé a ver un árbol, pero este árbol lo miraba como espejo, mi lado izquierdo que para mí sería mi lado derecho. Entonces de ese árbol comenzaron a surgir esferas de color verde que se multiplicaban por segunda vez y luego por tercera vez. Y cuando se multiplicaron por tercera vez me empezaron a mostrar la esfera por dentro. Y por dentro era venosa, como corriendo por las venas sangre de color rojo. No sé si me mostraron un orbe, las células, pero fue como un impacto y salí de nuevo de vuelta. Luego vi exactamente lo que vi en vivo y en directo, lo volví a recordar acá donde estábamos haciendo la extrapolación.

Sirio de las Torres

Lo que vi fue una luz, como un rabito de coliflor, y lo vi dos veces, allá y después acá. Pero no en el mar, sino aquí. Lo que sí recibí fue un mensaje, y como que fue un mensaje de bienvenida a los iniciados, había hermanos que nos recibían, y nos decían trabajad mucho la autoobservación. Hoy es un día especial para los iniciados, no os digo más, porque como que cada iniciación es diferente, cada iniciado es diferente y recibirá el mensaje adecuado. Y pregunté, ¿cuál es para mí? Y me dijo, no te preocupes que te llegará, tened cuidado porque la autoobservación todavía no la hacéis como es debido, observáis pero no realizáis una verdadera autoobservación, no sacamos el significado verdadero y espiritual de la autoobservación.

Escapada

Vi al fondo, en el cielo, como luces, algo blanco que se movía. Al cerrar los ojos recibí como un *flash* de luz, y vi primero una y después otra parte de lo que parecía un escudo o un sello, pero no puedo decir lo que era. Y luego vi como nos íbamos todos por un túnel oscuro bajo tierra, y aparecimos en una plataforma circula blanca. Ahí nos mantuvimos todo el tiempo, y luego a mi derecha vi una imagen, que me llegó que era Shilcars y Noiwanak. Pero como que los veía, pero ellos no estaban allí. Y luego había otros seres, pero no los podía ver bien, eran pequeñitos, enanos, unos eran dorados y los otros azules. Y algo que me llegó desde que accedí a la plataforma que estábamos dentro una semiesfera con techo de un azul brillante, transparente, era el techo.

Om

Cuando estábamos haciendo la conexión he sentido una vibración especial, y después en el momento de la extrapolación vi unas gorgonias, unos bosques enormes de gorgonias de colores, había cultivos, todo submarino. Había una cúpula y dentro se veía una vegetación submarina con unas gorgonias como si fueran abanicos de colores rojos y verdes, una maravilla. Y sobre todo los cultivos.

Bagaje Pm

Yo tengo problemas de respiración, y antes de cerrar los ojos sentí como si fuera consciente de mi respiración, como si me hubieran ensanchado el pecho.

Roma Pm

La sensación que he tenido era en la comunicación, era como un gran abrazo de la energía, que era muy potente y que me rodeaba, me abrazaba. Y luego con los ojos cerrados he visto una serie de imágenes no definidas, no he podido exactamente identificarlas.

Ame Pm

Cuando estaba en la comunicación tenía los ojos abiertos y sentí como me elevaba del suelo y noté como que no estaba aquí. Y he sentido una energía, como que me pusieron la mano en el corazón, como una energía amorosa, y he sentido más recogimiento yo misma, como que me he recogido más. Y luego en la recopilación, cuando estaba con los ojos cerrados, no he visto nada, solamente una bola azul muy bonita, muy bonita, durante todo el tiempo en que estuvimos con los ojos cerrados, y también mucho amor.

Te Pm

He sentido desde el principio la presencia, muchísima energía, muchísima serenidad, sentía como que el corazón me latía con mucha fuerza con una energía que había que expandir. Después una imagen, era como una colina, como una zona de tierra, de playa, y veo que algo va saliendo, siento la vibración. Y siento como si fuera a volver a casa, una cosa superextraña, como si estuviera reconociendo cuál es mi sitio. Y hasta ahí.

Castaño

Mientras se producía la canalización tenía un sentimiento amoroso muy grande, estábamos envueltos en una energía sanadora. En el punto 7 de la canalización, en un momento dado vi en el cielo una nave, que

estaba haciendo el trabajo de la energía. Después me vi en el interior de la base, había grandes cavidades de piedra vista, viva, y en una panorámica iba recorriendo toda la base, que era enorme. Tenía en algunas zonas círculos transparentes, por los cuales podías ver el mar. Pero yo tenía la impresión de que no había nadie, de pronto, cuando pensaba eso, aparecen una serie de rostros, uno detrás de otro, se van presentando. Eran rostros muy sonrientes, en primer plano, no veía el cuerpo, cada uno tenía una expresión perfectamente diferenciada, pero todos muy amables y sonrientes. Algunos se parecían a personas de las que estamos aquí. De pronto me llega otra secuencia de rostros que están como dormidos, en el peor sentido, como que están dormidos espiritualmente, tienen una expresión de personas casi sin vida. Y luego continuó la exposición de otras zonas de la base. En un momento determinado parecía que nos llevaban al pasado y veíamos esa zona cuando estaba emergida, era la Atlántida. Entonces veía cómo era, la gente que había allí. Y luego nos mostraron una proyección de cómo será esa zona en el futuro. Era una zona parecida a la del pasado, pero más fluida, como que todo pesaba menos y había gente también allí, algunos éramos los que estamos aquí, pero no puedo identificar quién era cada uno. Teníamos unos cuerpos como que pesaban muy poco, éramos más esbeltos, y el cuerpo era muy ligero.

Puente

Coincido en muchas de las apreciaciones que se han dado aquí, y no las voy a repetir. Yo esperaba un módulo que nos viniera a recoger, y no lo he visto, pero sí un túnel con unos puntos luminosos, por el que nos introdujeron. No he podido apreciar cómo nos introdujeron en la base, creo que habremos pasado por un túnel. En este cráter de aquí adelante me ha parecido ver como un acceso, pero no he podido ver más. El caso es que me he visto en la base y he empezado a apreciar cómo la misma permanecía en la superficie y después se sumergía. Dentro de la base he visto una mesa redonda, en la que estaban Shilcars, Melcor, Aumnor y no he visto a Noiwanak. Y además todos nosotros como participando en una especie de reunión, sin distinciones de cargos, departiendo tranquilamente. Y no sé qué hermano de los asistentes ha dicho: “Luchad como guerreros y monjes, como Muul Águilas que sois”.

Esfera Musical Pm

He hecho hoy una carrera, justo antes de venir aquí, me levanté temprano, era una carrera de 27 kilómetros, y tardé 2 horas, 35 minutos y 40 segundos, que es el mismo tiempo que ha durado la abducción. Es muy fuerte.

Sirio de las Torres

Mientras estabais hablando recibí algo, habéis recibido muchas impresiones, pero os quedáis en la tridimensionalidad, buscad porque detrás de esto hay más, no os quedéis en lo tridimensional, buscad porque hay más, unos estarán llamados a ser guerreros y monjes y otros estarán llamados a otra cosa, cada cual recibirá su mensaje, pero que no os quedéis solamente en la tridimensionalidad.

Escapada

Se me ha olvidado comentar algo, visualicé como un lugar extraño, una parte de un círculo, que tenía comunicación, y algunos habían recibido una parte y otros, otra parte.

Curiosa La Pm

No sentí como el resto de mis compañeros, pero sí sentí una gran paz y un calor muy fuerte en la planta de los pies, que me quemaba.

Nota.

Curiosa La Pm, contó más tarde que de pequeña sus padres le decían que no jugara cerca de este volcán, pues por las noches veían volar muchas luces en el cráter que salían y entraban.

3. MENSAJE DE ORJAÍN

COMUNICADO 643. MENSAJE DE ORJAÍN

COORDINADOR DE LA BASE SUBMARINA DE CANARIAS

Convivencias de Lanzarote

14 de febrero 2014

Durante la visita al Volcán de la Abducción, en la tarde del viernes 14 de febrero, se recibió este comunicado de Orjaín.

Orjaín

Amigos, hermanos, desde la base submarina de Canarias, soy Orjaín, miembro de dicha base y coordinador de las funciones que se llevan a cabo en este lugar, a indicación expresa de nuestra querida Confederación. Buenas tardes.

Según nuestros parámetros estáis avanzando hacia el positivismo, lo cual quiere decir que la andadura se está produciendo según parámetros previstos.

Todos los que estáis aquí comprenderéis que no es casualidad el hecho de vuestra presencia. Vuestras personas se reafirman en la labor prevista y comprometida. Para eso estáis aquí, para desarrollarla convenientemente. Me uno de todo corazón a vuestros proyectos.

Y únicamente haceros saber que vuestro trabajo es de una gran responsabilidad, en primer lugar hacia vosotros mismos y en segundo hacia vuestros semejantes.

No es importante aún lo que lleváis a cabo, pero sí forma parte de un plan previamente establecido y minuciosamente diseñado, el cual ha de llevar como consecuencia a una realización que permita el avance de vuestro pensamiento en su perfeccionamiento, no tanto intelectual sino espiritual.

Aquí en la nave está previsto celebrar convenciones, dentro de muy poco tiempo. Dichas convenciones tendrán lugar mediante la presencia de nuestros superiores, que personalmente velarán y dirigirán la misión. Ellos quieren estar también presentes en el desarrollo de la misma.

Es mucha la responsabilidad que hemos contraído, no tanto la vuestra, pero en definitiva ambas fuerzas habrán de beneficiarse de ello.

Vuestro planeta está atravesando una situación crítica. Supongo que no hará falta detallar antecedentes y que por todos vosotros habrase comprendido la situación.

Son los tiempos, después de la era pasada, que nos dictaminan un nuevo enfoque. Todo lo pasado pasó, todas las circunstancias anteriores son pasado y ahora nos enfrentamos ante una situación nueva, ante unos paradigmas que entre todos habremos de solucionar. Porque de ello depende el desarrollo de vuestro compromiso, una misión a la que os habéis comprometido.

No ha terminado aún, es evidente, os falta un pequeño esfuerzo. Dejad atrás viejas historias, resentimientos, malos entendidos… Actuad unidamente, todo el cosmos está con vosotros. La Confederación está haciendo esfuerzos para mitigar el sacrificio que ello representa.

Ayudaros en lo posible, valoramos todo lo que estáis llevando a cabo, pero os pedimos nuevamente implicación. Que sigáis adelante. Veréis resultados de vuestras acciones y actuaciones muy pronto, pero antes habréis de poner de vuestra parte. Todo lo que os propongáis, en base a una mirada hacia el amor, será factible que su realización fructifique.

Nosotros desde nuestra posición poco podemos hacer, si aquí vuestra participación no es activa. Hacerlo sería interferir y a esto nunca llegaremos por cuanto su resultado no sería el óptimo.

Interesa ahora que hagáis un esfuerzo, si cabe mayor aún. Porque de dicho esfuerzo se desarrollarán en vosotros nuevas facultades. Y es preciso que seáis conscientes de ello.

Actuad con amor, actuad con respeto, afincaros en vuestro posicionamiento psicológico, no es erróneo, pero respetad el pensamiento de los demás, aunque el mismo no sea o no esté acorde con vuestros principios. Seguro que con vuestra actuación ellos rectificarán.

Este es un mensaje que os manda vuestro hermano de la base submarina, este es un mensaje que aprueba la Confederación, el resto tendréis que dilucidarlo vosotros mismos. Lo que no hemos dicho, pero que está implícito en este mensaje, habrá de consolidarse por vuestras mentes.

No vamos a hacer el trabajo por vosotros, únicamente ayudaros en lo posible en cuanto a referencias.

Mi responsabilidad termina aquí, mandándoos el presente mensaje. No puedo extralimitarme en mis atribuciones. Solamente deciros que aquí estoy, estamos todos en la base, preparados para recibiros. Cuando queráis y como queráis. Es vuestra casa y en el futuro centro de operaciones a nivel mundial.

Desde ahí partirán todas las directrices, lo único que pedimos es unidad. Que la ramificación de vuestras sedes en todo el mundo sea un hecho, mediante el respeto por el trabajo que habéis realizado, que hemos coadyuvado en que así sea y que, por descontado, merece nuestra aprobación, porque así lo habéis pedido.

En conjunción con la nave interdimensional de Tseyor, os mandamos un fuerte abrazo, un saludo muy afectuoso. Gracias por permitirnos esta aproximación. Todos nuestros pensamientos están con vosotros, ahora y siempre. Adelante amigos y amigas, mis bendiciones.

Amor, Orjaín.

4. RESCATE ADIMENSIONAL DE LA SEGUNDA VISITA AL VOLCÁN DE LA ABDUCCIÓN

A continuación va el rescate adimensional de la visita relatada en el capítulo anterior, realizado el domingo día 16 de febrero.

Esfera Musical Pm

He visto cómo teníamos unos seres grandes, altos, detrás de cada uno de nosotros, con los ojos alargados. También había unos seres más parecidos a nuestra morfología, que nos calmaban, nos ayudaban. Después he visto una especie de remolino que nos llevó hacia arriba, hacia una nave sería, y después veo una imagen en la que impactamos con el agua o algo así, pero no hubo impacto, sino como un traspaso. Después veo que me recibe un ser, con la piel oscura, ojos verdes, una cara que me impactó y me llegó que era Orjaín.

Me vi también en una camilla, en la que nos estaban revisando, nos dijeron que estábamos muy bien, que estábamos en el camino. Y de repente me veo como que nos están presentando a un montón de seres, en una sala inmensa, tenía la sensación de que era infinita, que estaban expectantes en cuanto a nuestra visita.

El mensaje que me quedó es que vamos bien, que tranquilos, que sigamos en este camino, que todo se andará, y que este es el camino.

Capricho Sublime La Pm

Coincido con muchísimas cosas de Esfera Musical Pm, efectivamente hubo un momento en que me dio la sensación de que había algo en círculo, esperaron unos segundos hasta que estuviéramos bastante sincronizados, a que el grupo estuviera realmente sincronizado, y nos llevaron hacia ese lugar. Tengo la sensación de que hubo como una profundidad, un túnel o algo así, veía cómo se abría la Tierra, y ahí nos llevaban a una gran velocidad.

De repente llegábamos a ese lugar. Me sentía muy nerviosa, muy inquieta, y normalizaban nuestras constantes. Sentí cómo me cogían de la mano y que estaban normalizando nuestras constantes.

De repente nos llevaban por unas salas, unas galerías, pero nos llevaban y de repente aparecía una sala muy grande, como que era muy rectangular, y ahí estábamos, no solo nosotros, sino muchos seres más, y concretamente el que habló en el comunicado, el coordinador de la base. Me resultaba un ser familiar.

Se nos explicaba y se nos daba información. No sé exactamente qué información nos estaban dando, porque todavía no sé, tendré que ir poco a poco, pero se nos daba información de nuestro momento y sentía muchísimo amor por parte de todos aquellos seres que estaban allí. Y sí, sentía tranquilidad, sentirnos tranquilos, unidos y que solo necesitábamos estar en la unidad y con tranquilidad. Y que ellos esperaban, que estaban ellos allí para todo lo que necesitáramos en su momento, que solo teníamos que trabajar. Y rápidamente sentí la llegada al volcán otra vez.

Ayala

Antes de hacer el rescate estaba viendo una serie de sincronías que han ocurrido hoy, coincidentes con el número 7 básicamente, porque hoy la suma es 7, y aquí también sumamos 7, somos 16 hermanos. Y todo tiene que ver con parte de lo que vi.

Mi experiencia tiene dos componentes. Una, cuando nos vimos todos en círculo, pronunciando nuestros nombres seguidos de Aum tres veces. En un momento me llega la sensación de que hay una especie de haz de luz que nos está cubriendo a todos, miro hacia arriba y veo cómo ese haz de luz se va cerrando, como si fuera una especie de cono, y justo en el vértice del cono queda como un punto de luz.

Empiezo a percibir todo el contorno de la base de una nave, y me llamó la atención que había primero un círculo más amplio de este en que salía el haz de luz en forma de cono, totalmente iluminado. Luego otro círculo concéntrico, más allá del diámetro de la nave, de otro color, uno medio azul y el otro de amarillo naranja.

Esa imagen se me va y veo que lo que para mi podía ser una parte del volcán, en una zona de un derrumbe, que tiene curiosamente forma de triángulo, y veo una especie de pasillo amplio y una luz continuada,

como si fuese un hilo de luz, en la unión de los dos lados, en la unión de la pared con lo que podía ser el techo de ese pasillo.

Ese pasillo hace una especie de curva hacia la izquierda y visualizo que nos desplazamos muy rápido y llegamos a un lugar donde hay una zona amplia, como un desnivel, y noto tres escaleras hacia un lado y otras tres al otro lado. Y tuve la sensación de que no éramos nosotros solos, sino muchísimos más que habíamos llegado en esa especie de nave o vehículo, y tomamos diferentes escaleras, pero que luego había una especie de pasillo común y lo que sería el centro de las tres escaleras, y justo ese pasillo llegaba a una sala rectangular, yo diría que normal y enfrente unas puertas que se nos abren y me veo en una sala inmensa en la que estaban todos sentados esperándonos, que por cierto éramos muchos los que llegamos.

La sala era una especie de hemiciclo con gradas, muchísimas gradas, y al fondo y en el centro una mesa, un poco ovalada, y me llamó la atención de que en la mesa había 7 elementos, y el del centro era de piel oscura, que no llegaba a negro. Y ahí se acaba mi experiencia.

Estado Pleno Pm

He visto un remolino que me conduce a un círculo, una esfera, y dentro de la esfera he visto un triángulo, lo mismo me ha influido el sello de Tseyor que estaba acá. Lo vi muy nítido.

Luego llegaba a un lugar donde he visto muchísima gente, pero antes he visto como distintos niveles, una vista general del lugar, como si fuera una ciudad, como sectores bien marcados.

Luego he visto mucha gente esperándonos, he visto que son altos, muy altos, no he visto los rostros, ahí frente a nosotros, Y de un momento a otro como que salí de ese lugar.

Accesit Pm

No sé ni por dónde empezar. He tenido varias experiencias, muchas experiencias de golpe. Primero he visto que me subieron en la nave y una visión general de la isla en donde estamos.

Entonces ha venido como un resumen de muchas imágenes que he tenido a lo largo de mi vida, muchas experiencias, serían muy largas de

explicar porque eran superrápidas, pero eran un recuerdo de donde estoy ahora y el porqué. En distintas canalizaciones, han venido todas las imágenes de golpe, en un resumen muy fuerte, que me ha hecho llorar, porque me he emocionado de ver toda mi vida, pero no la vida terrenal, sino la otra. He visto los planetas, los hermanos que veníamos, las chispas, de dónde salíamos, la Fuente divina.

Entonces he entrado propiamente en la nave, he visto el sello este (sello de Tseyor), como se abría la puerta y estaba en una sala llena de gradas. Eso ya lo he visto otra vez, ha sido un reencuentro.

Ahí había un ser muy alto, muy alto, pero mucho, que me acogía, me abrazaba, me decía que estuviera tranquila. Luego me ha cogido otro, dos o tres, me iban abrazando, que estaba bien, que recordara y que siguiera el camino.

Pero claro, me costaba mucho volver, porque estaba más cómoda allí. Me venía el pensamiento de que tenía que bajar, pero entonces han tenido que ir bajando la nave, porque yo no me iba, no bajaba y me han hecho bajar, me han dicho que me tocaba seguir. He visto mucha luz, muchos seres muy altos, muchísimos, los que íbamos y los que están. Es una hermandad universal, y pensaba que no me acordaría de tantas cosas. Y solo dar las gracias a estos seres que están con nosotros, siento mucho agradecimiento.

María Victoria (Victoria Fénix La Pm)

Es un poco difícil para mí expresarlo, porque es la primera vez que he estado en esa situación. Pero lo que me ha hecho impacto fue el mensaje que nos ha dado Puente. Porque en este momento en mi vida es como si fuera para mí expresamente, el espíritu de lucha que tengo que hacer, el peso que tengo que soportar, mucho esfuerzo a lo largo de mi vida. Como que no viene solo, tengo que seguir luchando. Espero que quienes seáis, de donde vengáis, me ayudéis hasta llegar al final. Gracias, gracias, gracias.

Ame La Pm

Mi experiencia el viernes, pues la verdad es que no vi nada, pero sí que sentí. No vi el cuerpo, no tuve pensamientos tampoco, pero sí noté que algo entró y que hubo una limpieza muy grande. Y como la capacidad

en mí de sentir que yo era uno junto con los demás, mi unión con mi ser. Al no sentir el cuerpo pensé que era lo que me estaba pasando, pero visualizar, nada. Sentir muchísimo, y como que me tocó el corazón, y sentir que somos uno con ellos.

Roma Pm

Pues yo tampoco vi nada y además coincido muchísimo con lo que acaba de decir Ame, que en un momento, cuando pronunciamos los nombres y el Aum, prácticamente como si hubiera perdido la consciencia, no era consciente de dónde estaba ni sentía tampoco mi cuerpo, como si se hubiese ido mi cabeza. Sentía que el cuerpo no pesaba nada, estaba como flotando, no sabía dónde estaba exactamente. Fue una cosa muy rápida, y luego ya poco a poco fui sintiendo dónde estaba.

Envuelta Nube La Pm

Mi experiencia, bueno, primero me sentí con el cuerpo energéticamente muy ligero, sentí como que entraba en un sueño y que escapaba de aquí, de esta realidad, y venía una luz, como una nube muy grande, sumamente grande, que nos impulsaba hacia arriba y después se posicionaba al costado, donde había un hueco de la montaña, que tenía una forma de ojo, era una especie de pupila con iris muy fractaloso y por ahí nos sumergíamos, y nos impactábamos con el agua.

Al principio era todo como muy oscuro y poco a poco nos dirigíamos como hacia una especie de pantalla luminosa. Y al entrar por esa especie de pantalla había como unos seres acuáticos, hay cosas que no puedo describir, pero lo más aproximado era que había unos seres muy alargados, blancos y otros grisáceos también. Y al final unos eventos o sucesos que se presenciaron ahí, que pasaron a nivel muy taquiónico y que no puedo traerlos.

Nos centrábamos todos en círculo, y estando ahí nos envuelven como en una especie de halo dorado y sentía mucha paz. Y todos estábamos como muy unificados, como muy amorosamente cubiertos.

Alce

Me vi en aquel momento de querer entrar en este mundo adimensional, me vi transportada en una imagen a un plano, que tuve hace años y que me ha marcado mucho, fue como una abducción.

Os voy a contar lo que vi en aquellos tiempos, porque cada vez que quiero hacer una regresión, entrar a este mundo adimensional, pues me veo transportada a aquel lugar.

Fui como a una finca rústica, que a mi mano izquierda había una casa de piedra con dos ventanas, sin cristales, abiertas. Era como un tipo de granja con ganado, era muy sencillito. Y por esas dos ventanas abiertas se asomaban muchos seres, con una fisonomía parecida a humanos, medio humanos, medio animales. Tenían rasgos muy distintos, unos tenían las orejas muy grandes, otros tenían un morro como tipo Alce, otros tenían la cara muy aplastada, ojos redondos, eran muchos. Yo de repente aparecí en este lugar y ellos se asomaron a estas ventanas para verme, me miraban con curiosidad.

Yo me sentí con una sorpresa, con una emoción increíble en el cuerpo que me marcó toda la vida. Algunos se iban para dejar el sitio a otros, porque todos querían verme. Yo siempre los relacioné con los hermanos del Púlsar, como que eran los hermanos sanadores. Esta es la intuición que tuve y creo que tenía que ser así.

Y enfrente, un poco más lejos, había unos seres uno al lado de otro, en fila, unos seis, siete u ocho, no los conté en ese momento, eran como los guardianes de la finca, tenían como un traje estilo japonés. Y a mi derecha había una zona rústica, bosques, árboles sin hojas, con tronco y ramas negras, de ahí me vino la inspiración de pintar unas cucharas y tenedores de madera y los pinté así.

Esta es la visión que me viene cuando hago una teletransportación o un rescate adimensional. Y allí en el volcán es lo que vi.

Bagaje Pm

Me he visto con todos formando un círculo en la boca del volcán, y luego con muchos más seres, enormes, y dando vueltas, girando muchísimo. De repente la boca del volcán se hace más estrecha y como una profundidad tremenda y de repente como un carrito o una carretilla se mete para dentro. Luego de repente mucha luz blanca, tremenda.

Noto una presencia, está con mucha luz, y veo un camino con muchas curvas y una persona con una capucha, como un ermitaño, y de repente salgo de ahí y veo una sala enorme y como muchos seres vestidos de blanco, en forma de círculo, sentados, pero no les veo las caras. Y todo el tiempo lo que siento es mucho amor, muy fuerte.

Puente

Hay un momento, en la boca del volcán, donde estamos sentados en círculo, y de pronto aparece como una especie de aro luminoso de color dorado balanceándose, no he podido apreciar exactamente qué era, que nos recogía a todos los que estábamos allí y nos transportaba hacia una parte lateral del interior del volcán.

Y penetrábamos en un túnel o gruta, en principio aparecía todo oscuro, íbamos circulando por su interior con curvas y de pronto vemos una luz blanca al fondo del túnel, y nos dirigimos hacia ella. No he visto el tipo de vehículo con el que nos desplazábamos.

Y hay un punto, como en una bifurcación, y allí se encuentra un guardián que ha dado la sensación de que era un GTI, y nos dice: “prestad atención, en esta bifurcación los hay que si insisten en traspasar se van hacia ese punto, pero fijaros que van bajando, lentamente van bajando, pero este no es el camino. Este lo reservamos para los que insisten en penetrar donde no han de hacerlo. Pero nosotros vamos hacia esa otra ruta, donde se ve la luz al fondo. Es un sistema de protección para evitar a los intrusos. Hay deseo por su parte, hay deseo de conocer esa zona, pero ahí se despistan.”

Continuamos y llegamos a acercarnos más a esa luz blanca, pero que en el fondo es como un hangar, un gran distribuidor. Y nos dicen: “vamos a seguir, aquí hay muchos visitantes, pero vosotros tenéis que ir a otro lugar.” Es como si nos quisieran llevar a un lugar para darnos información.

Y sí, penetramos en una sala en la que se encuentra una mesa como ovalada, rectangular, donde permanecemos de pie los que en ese momento estamos haciendo el viaje. Y nos dicen: “os vamos a dar una información.” Y seguidamente de las paredes de esta sala, estamos en la misma base y con aparatos modernos, nos muestran un mapa.

Debo decir que antes de llegar a este lugar en la base, seguimos por otro túnel y llegamos al mar, en la profundidad del mar, y penetramos en

lo que es la base submarina, a la que entramos. Y allí nos llevan a esta sala.

En la sala nos dan una información, y de las paredes extraen como una enorme lámina con el mapa de África, a modo de monitor. Se ve todo el contorno del continente africano y nos dicen: “esto es lo que a grandes rasgos se va a producir.”

El cono de África aparece azotado por grandes olas marinas, causando algún accidente. No he visto desgracias, pero sí fuertes oleajes.

Luego he pensado si eso iba a afectar a Canarias. Y en Canarias lo curioso es que se producía un oleaje también pero en sentido contrario, que contrarrestaba los efectos de esas olas. Quedaban como protegidas las islas Canarias.

Pero cerca de ellas, y en el fondo del mar, crecía como una protuberancia a modo de línea serpenteante que conectaba el archipiélago canario con América, como si el fondo marino se levantara, por una falla. Aparecían como erupciones volcánicas, se movía el fondo marino, creando una conexión muy directa con las costas de América del Sur, precisamente.

En la sala nos ha recibido Noiwanak, en una especie de imagen virtual pero muy real, y como si ella fuese tutora o responsable de esa bienvenida y del encuentro. No he visto a ningún otro ser especial.

Sala

Más que ver es lo que he podido percibir cuando estábamos el viernes en círculo, allí en el volcán. He percibido que estábamos dentro del volcán, en su núcleo, y un amor, una paz de todo el grupo. Tenía a la derecha a Puente y a la izquierda a Roma y formábamos un círculo alrededor del núcleo. Y he sentido como una luz muy potente que salía, pero en ese momento me ha dado la tos y he tenido que salir fuera de la sala.

Escribano Fiel Pm

Mi mayor sorpresa ha sido no haber sentido cómo venía y haber llegado aquí, a Lanzarote y haberme encontrado con respuestas que yo esperaba tener. Lo más maravilloso que he visto ha sido el consumo de

amor continuado hacia cada uno de nosotros y he intentado asistir a esto con una energía muy potente, y cada uno de nosotros tenía un rayo de luz muy importante.

Y ocurría lo siguiente, cada uno de nosotros éramos tratados de diferente manera, porque tenemos diferentes energías, para no desestructurar nuestro cuerpo. Se producen dos hechos paralelos, dos imágenes, en el que el círculo nuestro se hace dos círculos centrales, pero a la vez se hace como un cono, donde cada uno de nosotros somos trasladados uno a uno, y a la vez se hacen dos círculos más, con dos seres muy importantes en el centro y alrededor dos seres más, todos ellos seres con mucha luz. Reconozco a una mujer con un amor impresionante, con una luz amarilla, con una fuerza enorme y alrededor como unos pequeños seres de luz. Sus caras no las distingo, son muy transparentes, y se empieza a producir mi transportación.

Es una transportación muy rápida, a la cual me cuesta, por esa energía, paso por una serie de caminos, que coincide con lo que habéis dicho. Para poderme poner bien acabo entrando en la profundidad, en el agua y en una nave en la que automáticamente un elemento que veo, tienen un aparato, me tratan, me comunican: tú tienes un deseo de volver aquí, no puedes regresar, tienes que hacer tu trabajo donde estás, pero nosotros a través de todos te vamos a ir indicando para que tú entiendas la evolución que debes repartir a los demás, que es igual que la tuya pero en un grado superior. No te asustes por lo que vas a ver.

Automáticamente mi trabajo es muy rápido, pero como si tuviera dos pantallas, una es para que yo de alguna manera entienda y equilibre mi energía, porque yo le digo a esta mujer, no la reconozco, dice que ya me lo dirá, que me quiere equilibrar, porque yo veo a la gente rápidamente, pero los seres que acuden a mí y me rodean con un círculo, que me elevan, me colocan derecho, me rectifican, y tocan una serie de cosas, me explican que todos los demás van a pasar por el mismo sistema. Poco a poco.

Me dicen, por favor, en vuestras palabras, no oigáis, escuchad. Es importante el momento de escuchar, escuchad el sentimiento profundo que os estamos dando, porque vosotros ponéis… y me dice este ser tan fuerte, con tanto amor, que es una labor muy fuerte la que tenemos que hacer, que la unión de sentimiento, de amor entre nosotros, nos está encaminando hacia el ser interior, a romper las impurezas que todos tenemos y pensar con el sentimiento profundo del aquí y ahora.

Y yo le digo: ¿cómo vamos a esa velocidad? Y me dice: ¿Qué me preguntas que tú no sepas? Tú sabes ya, como todos, vienes con unos conocimientos dados, el aquí y el ahora es importante. Te damos las gracias porque has venido aquí, debías de haber venido ya, para que ayudes. Esta mujer desprende un amor impresionante.

No quiero entenderme más, pasé por unos espacios ya conocidos por mí pero que debo tratar de reconocerlos porque me quedé atrás, me solté de mi réplica pero tengo que reconocer a mi réplica para hacer lo que tengo que hacer. Al final estos seres me conducen a un sitio donde hay miles y miles de seres, todos diferentes. Automáticamente se está haciendo una reunión, hemos sido invitados a una reunión en la que se van a dar instrucciones y se van a producir unos movimientos importantes, en el camino del amor, del acercamiento, y un plan diseñado que nosotros tenemos que escuchar.

Cada día resurgirá, el emocional del corazón nos dirá cada cosa y a mí me conducen y me dicen: sentado estás aquí en el centro, Escribano Fiel, por favor ayúdanos a escribir, a mandar el mensaje a los corazones, a esta Tierra tan maravillosa en la que vivís. Acercaros a nosotros, tomad compromiso, aunque sepas que tú eres uno más. Bienvenido, maestro, tu camino está aquí y en el ahora, gracias por haber venido a vernos. Y automáticamente fue tan fuerte la energía del retorno que tuve que salirme del círculo.

Om

Cuando estábamos en la meditación de Benéfica, me ha pasado que me venían flashes de dónde estábamos. Vi el rayo de luz que entraba, que nos transportaba desde el volcán. Y directamente pasé a la base, donde hay un gran ciudad, con unas cúpulas, la verdad es que es inmensa, unas cúpulas en forma de esfera. La ciudad es maravillosa, me llevaron por un paseo a través de la ciudad, allí estaba la gente viviendo en sus casas, que son unas cúpulas también, los niños, ves una sociedad armónica increíble, donde la sensación era un amor inmenso que hay. Todo lleno de comprensión, de entendimiento, de armonía, donde todo es perfecto, un ejemplo a tomar.

Después, en el centro de la ciudad hay como un chorro de luz tremendo, que atraviesa todo el planeta, sale fuera de la atmósfera y lleva al universo. Es decir, entran las naves directamente desde el universo y

llegan a la base, no hace ni que pasen por la atmósfera. Y al mismo tiempo vi que hay muchas entradas a la base, no solamente por el volcán, sino muchas veces por el mar, por el océano, donde se levantan estos haces luminosos y acceden directamente. Lo que me llamó la atención fue estos haces luminosos que se levantan en medio de la base.

También me venía una imagen en donde había muchos chorros de luz por varias partes. También las entradas del mar, en donde las naves entraban como si fueran hojas que van deslizándose debajo del mar y entrando en la base.

Me enseñaron cómo era la base, cómo vivían, y la sensación de luz, de armonía, era idílico. El aspecto físico no era importante, sino la armonía y el amor que nos pueda unir.

Escribano Fiel Pm

Para mí es una felicidad pensar que esto es inagotable. Vuelvo a tener un ser otra vez que me dice acuérdate de los animales del mar, son los maestros del mar, del agua, que sanan a muchos seres.

Acuérdate de las ciudades, donde ellos nos acercan a que veamos esa realidad, pero sobre todo ellos quieren enseñarnos a que con el amor no hace falta alimento. El ser se puede nutrir sin comida, no hace falta ningún elemento de comida, pero que mientras esto sucede, para que nuestro organismo se equilibre, ya se están dando casos de personas que han sido abducidas y hacerlos maestros de un conocimiento diferente. Y dicen que desde la simple masticación de la saliva, hasta tomar sol, nosotros no tenemos que tener problemas con la comida.

Hay ciertas personas entre nosotros que están más próximas a una situación de saber qué es lo que tenemos que hacer. Me hablan de Puente, porque Puente siempre dice una cosas muy importantes, vayamos a los archivos akhásicos, saquemos información, dejémonos enseñar.

Esfera Musical, por ejemplo, me dicen también que hemos sido hermanos en un trabajo arriba muy importante, profundamente importante, y que la gente joven, que tiene un espíritu, una frecuencia armónica, tiene que abrir paso.

No es que me hablen pero hay un sonido continuado que vas descifrando y llegas a un punto en el que para tener conocimiento hemos de sacar del archivo. Nuestro mundo en continuidad, que es la Tierra,

depende de las informaciones que demos y sobre todo como rúbrica final siguen diciendo esta palabra: señores no hablen, escuchen, siéntense a la mesa, la mesa la representan como el lugar en el que el Cristo nos dio las enseñanzas para el camino, sencillo, maravilloso y de alguna manera muy amoroso. Y al final dicen: llevar esto a todos los corazones de esta Tierra.

Om

Me ha venido una imagen, cuando Escribano Fiel hablaba de los animales, en la que alrededor de unas cúpulas muy hermosas había delfines. Alrededor de la base había una energía muy hermosa que atraía a los seres que están viviendo en los océanos.

Puente

Al comentar eso me he enganchado con otra vivencia. Es curioso, porque cuando hemos salido de las grutas en dirección a la base, hay un punto que conecta con la base submarina, pero tiene conexión con otro plano. La base submarina es inmensa, es tal como la describe Om, con sus cúpulas y demás, pero hay un punto en el que pasas de un plano a otro, en el que conectas con la base submarina, pero hay un punto también en el que si lo traspasas te encuentras en otro paisaje, en plenas sociedades, con pueblos y demás. En fin, hay una línea que si das un paso adelante te encuentras en la base y también si traspasas esa línea te encuentras con pueblos y sociedades armónicas.

Escribano Fiel Pm

Nos dicen una cosa muy importante, cada uno de nosotros es importante, tiene que poner su parte, ese granito, que nos ayudará a elevarnos. Hay personas a las que las van a cargar, le van a ayudar mucho, como Esfera Musical, va a tener una carga muy importante.

Y hay un punto en el que nos hablan del color y la música, nos hablan de los niños y de los mayores, los mayores que ya entran en sentimiento, conducidos por el máximo cariño, pero los niños son la fuente en un presente de un futuro.

Y lo otro importante que a mí me gusta con Puente, es que acceder a los mundos es tan sencillo que ya está dicho. O sea, se producen unas

entradas. Yo en las meditaciones que he hecho estos días se producía esa entrada. Yo decía *meditación* y automáticamente entraba en una masa gelatinosa y me encontraba en un mundo: casas, gente. O sea, en el cosmos somos muchísimos, y aprendiendo desde la sencillez de aquí alcanzaremos un nivel en el que entre todos nos podremos ayudar. Nadie tiene nada, el poder no está ubicado en nosotros, nosotros somos un vehículo de conocimiento que está ubicado en nosotros, que despierta a través de una chispa que enciende una llama interior y el amor crístico nos aúne a unos y a otros para hacer la labor que tenemos que hacer.

Om

Sobre los niños, que estaba comentando Escribano Fiel, cuando estaba en esta ciudad, veía a las familias, las casas todas blancas, con vegetación y unos caminos que circulaban por toda la base e ibas paseando por todas las casas, se percibía el amor en todas partes. Es posible que entrelacemos los mundos, que unamos civilizaciones. La información está dada, es el momento de unir todo en nuestro corazón.

Sala

Es interesante que todo lo que ha visto cada uno lo escriba y se lo mande a Castaño, para facilitarle el trabajo.

Puente

Y además que si van aflorando más informaciones que lo escribamos y se lo mandemos a Castaño. Todo formará parte de ese informe o dossier del rescate adimensional.

Om

Es curioso, Puente, cuando has comentado eso de las olas, que ayer tuve sueños acerca de las olas. Había un oleaje que inundaba la costa y todos íbamos hacia arriba, con los animales.

Puente

Además, es que nos lo han mostrado para que podamos ir tomando consciencia de esa zona. Todos lo hemos recibido, por lo tanto lo tenemos todos dentro.

Escribano Fiel Pm

Hemos de darnos cuenta de que hemos de abandonar el pasado y ponernos a trabajar todos juntos, hay mucho trabajo. Nuestro cerebro, que es el órgano rector, nos sirve para hacer el trabajo. Hay una meditación en la que te sitúas fuera del espacio y del tiempo y te trasladas a una escuela, con tu réplica y muchas réplicas y allí aprendes.

Tenemos que equilibrarnos para lo que tenemos que hacer en estos momentos, a mí me daba vergüenza en un principio, y me dieron unas patadas para que me diera cuenta de que tenemos que vivir, vivirnos, escucharnos, unirnos.

Celebro que la hermana Victoria esté aquí hoy. Ella misma se ha invitado a venir aquí, y me dice que a nivel terapéutico hagamos todo lo que podamos hacer. Que utilicemos el agua energetizada y la distribuyamos.

Nos van a dar un sistema rápido para armonizar el ADN por medio de la música, de la vibración. El amor crístico, solo tocando al hermano, armonizar al ser. A cada uno de nosotros nos van a dar esa posibilidad.

María Victoria (Victoria Fénix La Pm)

Un científico me dijo que mi contribución era muy importante. He hecho un ensayo clínico en la Clínica de la Sagrada Familia, (Barcelona) en el que he puesto todo. He venido aquí y me he encontrado unas sorpresas impresionantes, entre vosotros la unión amorosa que hay.

Tengo un hijo que hace quince años me dijo lo mismo que estáis diciendo vosotros.

Le contaba a Puente que hace 18 años, en la casa que tengo en el campo, sentía que me llevaban en una nave, sentía que daba vueltas y despertaba como con un golpe.

En mi ensayo clínico he hecho mucho esfuerzo, lo he realizado de forma científica, con el debido control y supervisión.

Una de las enfermedades, la fibromialgia, no se sabe cómo se produce ni tiene ningún remedio. Un chico que llevaba años paralizado, ha sido curado con mi método terapéutico. Este chico se puso bien y habló con el doctor Ferrand, uno de los cinco científicos más sobresalientes del mundo. Mi método se basa en el desbloqueo de los puntos energéticos.

¿Cómo es que a mí se me ha ocurrido esto? Cuando empecé a hacer el estudio científico a los pocos días ya los pacientes empezaban a mejorar. La respiración profunda permite oxigenar las células que están afectadas y estas se regeneran. La oxigenación es la base de la vida. Este desbloqueo se puede utilizar hasta en la muerte, como le pasó a mi madre, que murió hace cuatro años con una sonrisa.

El doctor Ferrand me felicitó y me dijo: “gracias por tu contribución a la ciencia, porque nos has enseñado algo que no sabíamos.” Esto me recuerda lo que nos han dicho en la nave.

Un alto en el camino hacia el volcán de la abducción. Lanzarote. 14/02/2014

Volcán de la Abducción. Lanzarote. Islas Canarias. 14/02/2014

El Prior del Muulasterio Tseyor en Tegoyo, Esfera Musical PM, informando de los proyectos de ayuda humanitaria que se llevan a cabo en Lanzarote por parte de la **ONG MUNDO ARMÓNICO TSEYOR**. Foto tomada en los jardines de Tegoyo. 14/02/2014.

A destacar la manifestación y coincidencia de pareceres con algunos de los asistentes, que observaron en el centro del círculo a dos seres traslúcidos acompañándonos, y posteriormente la aparición de un círculo de luz dorada procurándonos una abducción grupal, pudiendo apreciar la maravillosa visión del espacio con sus planetas y estrellas, mientras nos desplazábamos a gran velocidad.

5. RESCATE ADIMENSIONAL DE LA TERCERA VISITA AL VOLCÁN DE LA ABDUCCIÓN

RESCATE ADIMENSIONAL DE LA EXPERIENCIA DE EXTRAPOLACIÓN LLEVADA A CABO EN EL VOLCÁN DE LA ABDUCCIÓN

Lanzarote, 22 de mayo de 2014

Durante la visita realizada hoy al Volcán de la Abducción, una serie de hermanos tuvieron una experiencia de extrapolación y grabaron el rescate adimensional de la misma. A continuación transcribimos sus impresiones.

De izquierda a derecha: Esfera Musical Pm, Roma Pm, Benéfica Amor Pm, Ayala, Te Confío La Pm. Escapada y Ame La Pm

Ayala

…dijo que el trabajo de repartir cosas que nos iban a dar va a ser muy pronto, y lo repitió, “muy pronto”.

Esfera Musical Pm

Yo he sentido de siempre, sentí que estábamos rodeados, muy claramente, sentí que nos desdoblábamos, la esencia se iba, nos íbamos, nosotros nos quedábamos aquí, nuestra chaqueta, nuestros zapatos, nuestros relojes, y nosotros nos fuimos hacia adelante. Enseguida sentí que se abría algo por ahí y me metí en una gruta. Y me vino la imagen clara de Ayala como riéndose, diciendo “la cueva, qué guapa”. Y después claramente me vino la imagen de la puerta que separa la dimensión, de un color verde, azul turquesa, era como la dimensión que nos separa de la base submarina de Canarias.

Y después me vino una imagen de que estábamos en la base, ya no era como cueva, era más metálico. Lo que más me quedó era la puerta, que me di cuenta y cada vez lo tengo más claro. Muchas veces yo cierro los ojos y en el tercer ojo veo esa misma historia, como fractales que se abren, se cierran, cambian de color, hay formas. Y es lo mismo que yo veo cuando miro el sello. Es decir, no está nada fuera de nosotros, está todo dentro. Me quedó como que era la separación de dimensiones, entre esta y la otra.

Te Confío La Pm

En el rescate vi que vino una luz, se paró acá y quise localizarla, y es cuando la vi. Y también percibí que iba por un camino, como un túnel, que giraba, giraba y lo recorría yo pero no llegaba a ningún lado, solamente iba en esa dirección, era como una especie de túnel en forma de serpiente.

Esfera Musical Pm

Eran grutas como de cemento microlizado, como un barniz, esa sensación de piedra grisácea.

Te Confío La Pm

Lo que percibí en ese túnel que recorría era como haces agua, que venían.

Capricho Sublime La Pm

Comparto un poco lo que se me ha dicho ahora. Incluso antes de empezar la Letanía se me venía la imagen de llegar aquí, de la subida. Al empezar la Letanía creo que hubo un punto en el que tenía la sensación de que ya no estábamos aquí, todos los que estábamos en el círculo. Sí llegué a notar esa luz o ese resplandor, y sentí a mi alrededor que había energías, y posiblemente hermanos, sentía muchísima paz y que de alguna manera nos estaban esperando.

A continuación tuve la sensación también de entrar como en un túnel o algo así, pero a muchísima velocidad, y de repente me veo en ese sitio con hermanos, y ahí notaba que se me explicaba, se me enseñaban muchísimas cosas y observaba, no llegué a ver, pero sí sentía que algo me llamaba muchísimo la atención lo que allí se me explicaban y se me decían. Y de repente noté como que ya estábamos aquí.

Sí noté, como han contado, que se sentí una energía que nos acompañaba.

Roma Pm

Yo por desgracia no he visualizado nada en particular, pero sí que cuando estábamos haciendo la Letanía sentí un cálido abrazo que nos daba alguna presencia, algo que me rodeaba el cuerpo.

Benéfica Amor Pm

Yo voy a decir no más las imágenes que me venían, sin pensarlas. Sí me llamó la atención, no sé si fue durante la Letanía o después de la Letanía, que vi una imagen en la que estaba Orjaín, y me llamó la atención su uniforme ceñido al cuerpo, con un color de piel aceitunado, y los ojos verdes. Lo vi aquí como arropándonos.

Ya en el rescate vi hermanos como con el mismo tipo de uniforme rodeándonos y como si un haz de luz nos subía a la nave. Luego veo que la

nave va hasta el mar y luego se mete. Y cuando entramos a la base nos recibe Orjáin con varios de ellos, e inmediatamente nos llevan a un lugar donde nos estaban analizando. Vi muchas luces de colores, verdes, azules, muchos tonos, y estaban analizando nuestras constantes, todo nuestro cuerpo, antes de continuar, como equilibrando.

Y me llamó la atención ese lugar, primero era como una gruta, después como que se transformaba. Vi como una esmeralda gigante en ese lugar de sanación. Y después ya nos llevaban como mostrándonos y ya lo otro que me viene es que otra vez regresamos en la nave y llegamos aquí.

Ayala

Comentaba antes que, incluso en el momento de la Letanía, había un hermano que nos recibía y nos decía que nos estaban esperando. Y seguidamente tuve la sensación de que nos desplazábamos, pero unos metros nada más, y aparecía ante nuestra vista un montón de maquinarias, de distintas formas, tamaños, aunque parecía que era nada más que la estructura. El pensamiento que me vino era que eso era para hacer uso de ello, ante lo que pueda ocurrir. Y entonces me viene la respuesta que sí, y además que esto va a ser muy pronto, el hacer uso de esas maquinarias hacia los necesitados. Y me repitió, y eso me llamó especialmente la atención: “y además muy pronto”. Era el color amarillo el que destacaba, aunque también percibí otros colores, como que la mayoría de ellas era de alguna manera para sobrevivir.

Ame La Pm

Yo no he visualizado nada de naves, pero en el momento de la Letanía, cuando le di la mano a Ayala me dio como calambre, había una energía muy fuerte entre la mano de él y la mía. Y luego mucha fuerza en el tercer ojo y como un turbo que me metía para adentro, como un canal, pero dorado.

Y luego, en el rescate, yo no sé si estuve condicionada por el color de la montaña, de aquí donde estamos, según cierro los ojos, cuando hacemos el rescate veo un color rojo todo, y pensé que esto debe ser condicionado por la montaña. No he sentido nada más.

Escapada

Yo, en el momento en que comenzamos a hacer la Letanía, noté como una energía que me rodeaba, una energía cálida. Y en el rescate me fui a ese momento en el que pedimos la experiencia y noté como que todo se detuvo, como si no hubiera nada, y luego ya me metí en el túnel. Me fui en el túnel y en un principio no sé cómo eran las paredes ni nada, pero luego vi que estábamos en un túnel y que afuera había agua. Era un remolino y nosotros íbamos dentro, bastante tiempo, como si fuera una serpiente con curvas y ya aparecimos como en una base subterránea y en una tarima, como las otras veces nos fuimos a la tarima y allí nos esperaban. Para mí era Shilcars y Noiwanak, porque era negro y Noiwanak alta, con una energía de color azul que la rodeaba. Y bajamos, por un momento estábamos en una mesa y hablaba Esfera, como que compartíamos, preguntábamos y nos hablaban y yo dije que no sabíamos cómo íbamos a actuar con el muular, qué teníamos que hacer con el muular. Y entonces, en ese momento, me metieron en una especie de cápsula dentro de una energía dorada, una energía con la que me estaban dando información, sanando, de todo, y yo no me quería ir de ahí y me jalasteis. Al final fue como una sacudida y me jalasteis.

Pero antes de irme, cuando nos estábamos yendo, a mi derecha seguía Noiwanak y Shilcars, creo que era Shilcars que me guiño el ojo y me dijo ESCAMPADA. Y Noiwanak se reía, y me vine.

Esfera Musical Pm

Yo toque las paredes, era como el agua que tocas cuando vas en barco a velocidad, pero está quieta. No sé en qué momento era.

Escapada

Y la base a la que llegamos es como si fuera roca, como muy grande, como una roca cortada por la mitad. Y luego ahí hay plataformas y hay agua. Y nosotros salimos del agua y aparecimos en la plataforma.

SONY

6. MENSAJE DE MO EN EL VOLCÁN DE LA ABDUCCIÓN

COMUNICADO 682, 5 DE SEPTIEMBRE DE 2014

CONVIVENCIAS DE LANZAROTE

En la visita realizada al Volcán de la Abducción, después de hacer una letanía, Mo nos ha dado el siguiente mensaje.

Mo

Amigos, amigas, un saludo de parte de toda la Confederación, y mi persona en representación de ella.

Soy Mo, que nos hemos permitido, con Rhaum, avanzaros hacia un tiempo futuro muy próximo. Habéis disfrutado de la gran luminosidad de este vuestro próximo mundo, de su magnificencia, de su perfección, dentro de la propia imperfección 3D.

Habéis podido observar una nueva nomenclatura, muy distinta, esto os ha permitido ajustar vuestros relojes biológicos. Claro que el detonante de todo ello ha sido la penetración en este acceso interdimensional de vuestra amada montaña de la abducción, Volcán de la Abducción, que cual montaña Muul os ha permitido conectar con ese mundo al que me he referido.

Sé que para vuestras mentes puede resultar difícil de entender, acostumbradas como lo están al tiempo espacio y su necesaria etapa vivencial con pasado, presente y futuro. Poco a poco iréis comprendiendo mucho más de qué trata la cuestión.

Y si estáis despiertos y sois conscientes del papel que os ha tocado vivir, aquí y ahora, en esta magnífica misión voluntaria, propiciada por el Pequeño Christian, entenderéis que lo primero que os corresponde es tomar grandes dosis de paciencia, para ir despertando poco a poco este sentimiento profundo de compenetración con todo el Fractal.

Hemos hecho lo posible por mejorar vuestra concepción adeneística y cromosómica. Creemos que vuestras células habrán asimilado este pequeño cambio de direccionamiento, el tiempo lo dirá, pero creemos que así ha sido, al poder verter en vuestras mentes profundas una nueva concepción de vuestras anheladas y próximas sociedades armónicas.

Parte de la abiótica se ha desvelado en vuestras mentes y el tiempo hará el resto. Nada más.

Amor, Mo.

Castaño

Hermano Mo, muchas gracias por el mensaje que nos has dirigido, en mi caso yo esperaba una extrapolación a la base submarina. En el rescate adimensional creo que no ha sido así exactamente, ha sido una experiencia diferente a la que esperaba. No sé cómo interpretarla del todo, creo que tenía que ver por una parte con el poder creativo de la mente y por otra con el propio cuerpo, como un viaje al interior del cuerpo, al nivel de células o de micropartículas. La pregunta es esa, si la experiencia que hemos vivido en la extrapolación o en la abducción ha sido de esa naturaleza.

Mo

Creo que en mi anterior alocución he referido la cuestión celular.

Esfera Musical Pm

Yo me vi con ustedes hablando y sonrientes, yo les intentaba sonsacar y en mis manos yo sostenía, no sé por qué, una llave, una llave plateada de tres puntas. Y me dijeron como que esa era la llave, la clave para acceder a la base, a los mundos, a la adimensionalidad. No sé si nos puedes ayudar en este sentido.

Mo

Precisamente lo que os conviene ahora es recopilar el conjunto de experiencias habidas aquí, en la abducción, en ese maravilloso Volcán de la Abducción, y que vuestras mentes hagan el resto, propiciando al mismo

tiempo que las mismas reposen y puedan conjugar un nuevo tiempo adecuadamente.

Ayala

Amado hermano, más que nada expresarte lo que siente mi corazón, que es el corazón de todo Tseyor, no tengo dudas en este sentido. Y agradecerte profundamente los esfuerzos que están haciendo para guiarnos en esta búsqueda, sobre todo de la espiritualidad, pero también en conexión con esta 3D, en cuanto a la posible ubicación para anclar la energía del Cristo Cósmico, a través de ese punto que podría ser nuestro amado Muulasterio de Tegoyo. Ayer en la experiencia que hemos tenido, la sincronía ha sido impresionante y así ha sido confirmado por nuestro amado hermano Shilcars.

No sé si tú nos puedes adelantar algo, quizás la sincronía en la búsqueda de una casa determinada se deba centrar digamos en esa especie de triángulo, muy reducido en el espacio físico, en que está el punto para el anclaje de la energía de nuestro Muulasterio. No sé si nos podrás dar alguna referencia al respecto... Nuestra gratitud de corazón.

Mo

Si bien estamos expectantes y esperanzados en que sabréis dominar adecuadamente la situación, y contribuir al desarrollo de la divulgación aquí en Lanzarote, no podemos por ello inmiscuirnos en vuestras decisiones, que todas lo van a ser y lo son respetables.

Así que decidid en función de vuestra preparación psicológica y mental, que indudablemente la tenéis y especialmente va a madurar mucho más rápido a partir de ahora. Es todo lo que Mo puede indicar.

Mahon Pm

Te doy las gracias porque es la primera vez que he podido ir a la base.

Puente

Espero que cada uno luego pueda expresar lo que ha visto. Lo primero de todo ha sido penetrar en el túnel luminoso, muy luminoso,

hacia la base y de allí se nos ha planteado toda una estructura de trabajo, de operatividad, y durante bastante tiempo hemos estado en ese lugar, y la oportunidad de poder ver y casi tocar esos estados futuros. Y se veían niños con nosotros compartiendo, de una gran pureza y especial conformación. Y ha sido el colofón de este proceso de abducción.

Sí, hemos estado también en la base.

Asistentes al encuentro interdimensional en el Volcán de la Abducción

7. RESCATE ADIMENSIONAL DE LA ABDUCCIÓN

Al día siguiente realizamos el rescate adimensional de la experiencia, cada cual escribió sus impresiones en una cuartilla y a continuación verbalizamos lo que habíamos traído a la memoria consciente. El conjunto de las aportaciones permite reconstruir toda la secuencia de la abducción y las experiencias vividas.

Oca

Puedo decir que no vi nada, solamente tenía un estado de satisfacción y de plenitud.

Ayala

Cuando hacíamos la letanía percibí una esfera azul inmensa en el corro que hacíamos los presentes, su límite era el de cada uno de nosotros. Esa imagen desapareció y vi que todo el grupo entraba por una especie de puerta que tenía similitud con otras puertas que he visto en otras ocasiones cuando hemos ido a la base. Era no muy alta y sí bastante ancha, como la entrada de un hangar. Ahí había unos hermanos que nos recibieron con mucho jolgorio. Dos de ellos nos conducen a un hemiciclo, con forma de gradas en desnivel, y al fondo del mismo en el centro había una mesa ovalada con cuatro o cinco hermanos de mayor vibración. Todo el hemiciclo puesto en pie aplaudiéndonos.

Nos sentamos y se dirigían especialmente a nosotros los ponentes y nos explicaron que nos iban a separar en pequeños grupos, con la guía de un hermano, a cada grupo nos iban a dar unas particularidades de conocimiento. Y luego teníamos que hacer una puesta en común a nivel consciente y que utilizáramos, eso me lo recalcó: “utilicen la misma metodología que habéis utilizado en los trabajos que estáis llevando a cabo de forma tan efectiva en estas convivencias”. Y me llegó el taller de unidad y sobre todo el trabajo con Seiph. Y ahí se acabó.

Puente

He visto cómo me introducían, nos introducíamos, en un túnel horadado en la roca en la pared del volcán, que es como una especie de puerta interdimensional y me ha llamado mucho la atención la luz de la propia roca que iluminaba todo el túnel, pero no eran luces que estuviesen pegadas con soportes, sino que era la propia roca que desprendía luz, y cuando mirabas al fondo del túnel se veía mucha luz, pero era la propia luz de las paredes al condensarse con la distancia. El túnel, como en otras ocasiones hemos podido ver, tiene curvas.

Al final llegamos a un punto en una gran sala, no he podido apreciar exactamente si había gradas, pero me ha resultado familiar, creo que es un punto en el que nos conectamos todos aquí en Canarias, creo que es la base submarina, porque la otra vez ya se comentó que desde el Volcán de la Abducción se iba a la base submarina de Canarias. Pero no he podido comprobar exactamente las instalaciones, lo ha detallado mucho mejor Ayala. De otras ocasiones, coincido con lo de las gradas y con el mostrador que hay delante de las gradas, donde se sientan altos dignatarios de la Confederación cuando vienen y nos hablan.

Lo que sí recuerdo es que de pronto nos hemos encontrado todos en un paisaje, en un jardín lleno de flores, con el cielo azul, de colores muy puros, sin contaminación, más puros que aquí en Lanzarote, si cabe, y me ha llamado la atención un bebé que estaba jugando con las flores del jardín y me he fijado en su rostro y se veía que era muy feliz y armonioso. Era un bebé muy inteligente como un adulto. En cuanto a su estatura era un bebé, pero en cuanto a conocimiento era muy superior a los bebés de aquí. Me dio la impresión de que estaba en otro lugar, como en otro mundo, pero con gente muy armonizada. Se veía gente caminar, pasear, hablar y he quedado maravillado de la contemplación de esa otra realidad.

Ayala

Se me ha olvidado que uno de los motivos de alegría que notaba provenía de ellos, aunque no veía qué elementos se dirigían a mí en ese momento. La alegría era porque esta vez habíamos accedido a un nivel de vibración mucho mayor, y eso era lo que motivaba el jolgorio de todos los hermanos en la base.

Sala

Bueno pues yo he visto en la rueda de la letanía que hemos hecho, un ser muy alto, altísimo, y lleno de mucha luz, y esa luz que él desprendía se iba impregnando y subiendo al infinito, con unos colores preciosos que aquí no los tenemos.

Especial de Luz La Pm

He percibido un haz de luz muy blanca, que nos transportaba a la base y una vez en ella uno de los hermanos telepáticamente me ha dicho: “nos alegramos de volveros a ver”.

En su Busca La Pm

Lo que sentí, lo que vi, fue como unos tubos enormes de agua, dentro del mar, y hacían como un sifón, y nos metimos por uno de esos tubos y cuando subíamos por otro tubo, haciendo de sifón, que era más pequeño, este tenía aire, era una de las entradas y entré por ahí. Y me llevaron a una sala, por un túnel, que tenía un montón de vegetación. Y cuando terminé en el túnel de la vegetación entré en una sala grande con vitrinas, con motores, potabilizadoras de agua y esas cosas. Y luego había alguien detrás que no dejaba de tocarme la espalda y me decía: “En su Busca, En su Busca, En su Busca”. Y subí por unas escaleras y era como una oficina y me estaban enseñando unos planos de un proyecto nuevo.

Mahón Pm

Yo cuando estábamos en la letanía empecé a notar cómo iban saliendo unos seres de lo que suponía que era la puerta y venían hacia nosotros y nos iban cogiendo de uno en uno y nos llevaban hacia esa puerta. Y vi cómo bajábamos, el túnel era oscuro pero lo veíamos perfectamente, al final había una luz y el fondo era blanco azulado muy potente. Allí había como un vehículo blanco azulado en forma de gusano y nos introducíamos por un túnel que se internaba en el mar y llegábamos a un recinto muy grande, creo que era una ciudad gigantesca, transparente, de color blanco azulado, como si fuera agua, y hay una persona que me dice te voy a enseñar este sitio. Me enseña las paredes, que no son paredes, que parecen de agua, pero no es agua, me enseñan más cosas y

empiezo a notar cómo desaparecen tres de los que íbamos, eran Ayala, Puente y Castaño, y me dicen: “esos van a otro sitio”. Veo cómo los cogen y se los llevan a otro lado. Terminan de enseñarme todo, y veo cómo me llevan a ese vehículo y hacemos el camino de vuelta, hasta arriba.

Alce

Yo no fui a la nave submarina, más bien al revés. Me encontré en la cima de una montaña muy alta y ahí me sentí desconectada de todo lo que es el plano terrenal, me sentí muy libre, muy feliz, como que ya no me preocupaba nada. Y ya no sentía ni mi cuerpo, estaba por encima de todo, como flotando en el espacio, entre las nubes blancas, que se juntaban con el mar azul, formando como almohadas blancas, almohadas de nieve. A lo lejos se veían las casitas blancas del pueblo, tan pequeñitas que parecían de juguete.

En este momento sentí la grandeza del universo y lo insignificantes que somos, que es todo lo que está sobre la Tierra, todo es relativo, según la altura desde la que lo vemos. Por ejemplo, los niños cuando son pequeños ven a los papás y todo lo que les rodea lo ven muy grande, pero cuando crecen lo ven de una altura menor. Y yo me sentía ahí como que hay que relativizar todo, porque todo es insignificante. Me sentí muy feliz, flotando, me sentía muy libre.

Flor Eterna La Pm

He sentido mis pies muy bien plantados en la Tierra, y poco a poco mi cuerpo no tenía forma, y los cuerpos de cada uno, y al momento se ha formado una nube y se fue flotando, y una chica de luz me tocó el pecho, me sentía feliz.

Azul Cielo

He visto que nos subíamos en un módulo de una nave, era redonda por arriba y abajo era totalmente plana. Lo que he entendido era que nos metíamos dentro de un cráter del volcán, era un agujero negro por el que bajábamos todos hasta tocar el agua. Y dentro del agua he visto una construcción que no sé si era una nave, era una construcción blanca, metálica, azulada, y la forma era muy rara. Y después me he encontrado fuera, mirando la Tierra. Y era como si los continentes se fueran juntando,

poco a poco, he visto una isla, no sé si era Lanzarote, y una lengüeta de tierra salía por el mar y se iba uniendo a esa isla. Después he visto muchísima vegetación en las distintas partes que he visitado, la vegetación llegaba al mar y había muchísimos acantilados, muchísimos lagos, algo muy bonito.

Corazón

Estábamos en la letanía y sentí algo, era una espiral de energía fuerte, fuerte, fuerte que me envolvía y me transportaba, y mi cuerpo iba rotando en el mismo sentido de la espiral, de derecha a izquierda. Y luego en el interior he visto las paredes con unos ladrillitos de tonos verdosos incrustados en la pared y en el suelo.

No se Besa La Pm

Yo lo que vi, cuando pronunciábamos nuestros nombres, que había una nube sobre nosotros en forma de nave y mientras pronunciábamos nuestros nombres el viento arreciaba cada vez más, y esta nube se convertía en una nave y estábamos protegidos por los seres de esta nave.

Luego en el rescate vi un camino cimentado con piedras, que llevaba a una especie de embarcadero, de forma cuadrada, y al fondo el mar.

Ame La Pm

Hoy desde las seis y media de la mañana noté una energía muy fuerte y era el corazón que se unía con la mente, y desde ahí vi el volcán de la abducción, que según llegábamos nosotros, estábamos nosotros y sale una luz muy fuerte, y alrededor nuestro había muchas luces blancas, como figuras, como seres de luz. Luego a la izquierda mía vi un Cristo, no sé si era el Cristo Cósmico, o Jesús, con la túnica blanca. Eso fue a las seis y media de la mañana. No me dejaba dormir.

Y luego cuando llegamos al volcán sentí como una energía muy sublime que nos envolvía, y sentí el ruido de la nave, y luego un ruido, y como la nave nos dejaba y ya empezó a moverse.

Escapada

En el rescate me fui a un túnel y estábamos todos metidos en un tren que va a mucha velocidad. Ayala va delante de mí, vamos todos muy contentos por el túnel, y me doy cuenta de que Ayala está riéndose mucho, como que le hace gracia la forma en que somos transportados.

Llegamos a una especie de lugar con una tarima larga que se va agrandando según vamos bajando. Se baja primero Esfera Musical y detrás de él Ayala, y los dos quieren hablar con los seres que están ahí, en ese lugar. Pero a esos seres no les interesa hablar, como que nos demos prisa, y entonces vamos saliendo y como que nos ponemos en fila, y nos van colocando a cada uno en un lugar.

Yo como que tenía prisa por ver lo que pasa luego, pero nada, soy la última en entrar. Y entré en una cabina, cada uno entra en una cabina. Yo entro en esa cabina y hay una luz rosada, está llena de luz rosada, y siento como que nos están limpiando. Y hay un ser que nos dice que hay que limpiar, no entiendo si es limpiando o sanando, tenemos que limpiar ya, porque lo necesitamos. Y el ser que me está atendiendo a mí es una langosta, es un ser bellísimo, pero no tiene ganas de hablar, solo lo mínimo. Yo tengo como prisa de salir de esa cabina, pero me dice que tranquila. Y de esa cabina paso a otra con un líquido verde, no estoy segura de qué color es, es tirando a verde. Y estoy ansiosa de ver lo que pasa luego, pero me dicen que no tenga prisa. Me dicen que nuestros cuerpos estén revisados, preparados.

Y después por fin estamos como en una sala, ya estamos preparados, y veo a Puente que está como recién duchado y está mucho más joven. Y se conoce que todos tenemos ese aspecto diferente, como más jóvenes, más vitales. Y que ya estamos todos igual, y que ya estamos preparados.

Esfera Musical Pm

Cuando estábamos en la letanía noté que ya estábamos en otro lugar. Me costó abrir los ojos y reconocer dónde estaba, era en una fracción de segundos, pero en esa fracción sentí una sensación de paz y de tranquilidad y sabía que no provenía de este mundo, venía de otro mundo, de otra dimensión, de otra sensación.

Al hacer el rescate me llega una espiral que a todos nos absorbe, nos absorbe como la esencia de nosotros y nos lleva a un punto, a una puerta, a un lugar, una especie de agujero puerta, y enseguida llegamos a unos túneles, esos túneles son conocidos para mí, y llegamos a una cueva que ya la he visto, donde en esa cueva sabía que se iba a abrir una compuerta, yo ya he estado allí por extrapolación, y en esa cueva nos recibe una langosta, que ahora no me costó tanto reconocerla, porque es difícil de reconocer que una langosta sea más evolucionada que tú. Y desde la piedra se abre como una compuerta, como si la piedra se fraccionara y se abre. Una vez dentro me vi en una sala enorme con graderías, sé que estábamos haciendo algo, pero no sé qué. A continuación me dieron como una llave plateada con tres ranuras y pregunté y me responden que es la llave del nuevo Muulasterio, del acceso a la adimensionalidad, que ya tenemos esa llave para acceder a la interdimensionalidad.

Seguidamente me encuentro con Mo y Rhaum, sé que son ellos, tienen ojos claros y un aspecto nórdico, no sé si son de pelo blanco. Yo hablando con ellos intentaba sacarles que me contaran, pero no logré sacarles nada. Ellos se estaban riendo mucho, todos estábamos riéndonos, vi la cara de Puente, que era de completa felicidad, de vitalidad, de rejuvenecimiento. Y después me llegó la imagen de unos habitáculos transparentes, rectangulares, y me dijeron que eran como de hibernación, de sanación, como una especie de cunas, algo como para conservarnos, protegernos, limpiarnos, reequilibrarnos, había un botón en el que tocabas y se abría, me pareció curioso.

Castaño

Cuando estábamos haciendo la letanía percibí que nos estaban abduciendo, pues noté una luz blanca que venía de arriba, y pensé esta es la abducción.

Luego ya en el rescate, desde el principio contemplé una pared que despedía luz propia, escasa. Al dirigirme hacia ella se abrió y penetré en un gran túnel, descendente, con paredes autoluminosas, como si la piedra despidiera luz, una luz de colores cálidos, anaranjada, dorada, un color muy agradable, me llamó la atención que las rocas despidieran luz propia. Iba descendiendo hasta llegar a una gran caverna cuyas paredes despedían luz propia, inmensa.

A mí me llamó tanto la atención que seguí mirando y aparecieron otros túneles, otros pasajes, y en ese deambular me daba cuenta de que por donde pasaba se iluminaba todo más, como que respondían las paredes iluminándose como para facilitarme la visión de lo que tenía alrededor. Y por donde yo quería pasar se abrían otros pasajes, cavernas, aquello no acababa nunca, y también notaba que con mi pensamiento podía agrandar el espacio, si quería agrandar un túnel lo agrandaba, si quería crear una caverna la creaba, cosa que me llamó mucho la atención.

Y eso duraba y duraba y como vi que eso no acaba nunca, decidí cortar, pues noté que me estabais esperando. En ese deambular pensé no sé si ya estoy por el interior de la base o me he metido por otro sitio o estoy viajando por el interior de mi cuerpo a nivel de células, de órganos, de micropartículas, no sé si era el camino a la base o era otra realidad, por eso le hice la pregunta a Mo.

Roma Pm

Lo que me sucedió a mí, mientras estábamos de la mano, sentí que estábamos en una gran cueva, con un color rojo anaranjado, tirando a oscuro, y empezaban a pasar por delante de mí unas caras de unos seres humanos, muy mayores, el pelo blanco, y en una ocasión vi como un ojo ovalado, muy grande y como verde. Es lo único que puede captar. El color de la piel de estos seres era blanquecino y el pelo blanco. Y el ojo era como que quería entrar en mí.

8. RESCATE ADIMENSIONAL DE LA QUINTA VISITA AL VOLCÁN DE LA ABDUCCIÓN

Lanzarote, 19 de marzo de 2015

Hoy estamos en el Volcán de la Abducción Roma Pm, Escribano Fiel Pm, Ayala, Espíritu Inquieto La Pm y Esfera Musical Pm.

Hemos hecho el mantra de protección, hemos dicho nuestro nombre simbólico tres veces y les hemos pedido a los hermanos que nos informen, nos lleven a la base submarina de Canarias.

Esfera Musical Pm

Yo nada más empezar pues sentía que al lado de cada uno de nosotros teníamos un ser de mucha luz que inmediatamente nos hizo que hiciéramos un recorrido rápido, como un haz de luz hacia esa parte de la montaña y como que se abrió un túnel en esa parte, y fuimos directamente por unos túneles rápido, rápido, y acabamos como de forma plasmática, como si el agua se abriera y entrabamos dentro de la base.

En la base nos recibieron allí, era como un acontecimiento lo que había allí, no sé, nos daban mucha importancia, algo que me abrumaba a mí, estaban todos muy contentos, había muchos, muchos seres, era como algo solemne. Y enseguida me llegó la imagen de una mesa. En esa mesa había semillas, una llave y una planta de aloe vera. Y entonces nos dijeron que siguiéramos así, que ese era el camino. Entonces a mí me llegó lo de mannatech.

Inmediatamente quería ver la base bien, es inmensa, tiene casas por todos lados, la mente no la puede limitar. Y de repente pensé y Noiwanak qué, y de repente aparece Noiwanak con un muular en la mano. Pero no me decía nada o no entendía nada. Y después yo hablé con ella… se me fue.

Roma Pm

Desde el primer momento que nos empezamos a levantar sentí como que me elevaban, que me daban una vueltita no sé si era por la isla o por varias islas, pero me veía muy arriba a una velocidades desconocidas para mí. Estaba rodeado de una serie de seres que no los puedo identificar, no eran figuras humanas, y una voz insistía “seguid en el descubrimiento, seguid en el descubrimiento, seguid en la investigación”. Eso es lo que me venía todo el tiempo, mucho rato. Y ahí se cortó.

Escribano Fiel Pm

Seguí un poco el camino que dijo Esfera. La primera impresión fue que fui llevado a un camino como hasta la base, entré a la base efectivamente, pero hubo una apertura, se abrió un portal, una situación de entrada, y nos recibieron en círculo, no puedo distinguir qué seres, pero era como celebraran que habíamos venido, que estábamos ahí, era una fiesta.

A partir de ahí surge también lo de mannatech, lo de la semilla. Y aparte de la semilla Noiwanak se pone en presencia, me hace mirar, y tenía como dos tiestos donde hay otras semillas. Pero es algo que nosotros debemos de alcanzar, a posteriori, en el camino del trabajo en Lanzarote, y llevarla a todos los sitios en que podamos transportarla.

A raíz de esa situación llegó un momento en que me piden que diga los nombres de los que estamos aquí, y proyectan una luz en la cabeza, en el chacra principal, y nos hacen una relajación y en nada aparecemos en tubos, todos entubados, y pasamos de una camilla, vamos todos pasando por la camilla y a través de ella nos entuban, nos meten en un tubo y nos proyectan un color verde por un instante.

Luego nos abren unas compuertas, salimos, y nos enseñan ese mundo armónico, vegetal, que tienen en las naves, en donde están cultivando toda una serie de cosas para nosotros.

Y luego nos piden unidad, amor, firmeza y seguir, porque nos dicen que nunca nos dejarán, que estaremos ahí pero que llega un cambio muy profundo de los seres humanos, que nos preparemos, que sigamos con esa fortaleza de no rendirnos a nada, porque ya han hecho el primer plan

de semilla. Como no tirábamos de ella nos la han puesto en nariz. Es un mensaje que no es del todo, pero que es una parte del todo para que nosotros podamos reunirnos y hacer que nuestras familias y las familias del mundo se acerquen a esa situación.

Luego una sensación como de mucha transparencia, con mucha relajación ahí, que nos tenemos que acostumbrar a estar relajados, a hablar, a comentar y a escuchar lo que decimos.

Esfera Musical Pm

Después de Noiwanak enseñarme el muular, me enseñaron los cultivos que tienen ahí, y me pareció curioso porque están plantados también con rofe, picón, de una forma un tanto curiosa, como nosotros, en montañitas, y como la planta no está abajo, sino más arriba, y todas más juntitas, esa es la sensación que me dio a mí. Y como que ese es el tipo de plantación que vamos a tener nosotros, que vamos a utilizar, y de ahí sacaremos las semillas de alto rendimiento.

Ayala

A mí me pasó una cosa muy curiosa. Cuando recién terminamos de mantrar, Esfera comentó están aquí con nosotros o sabemos que están aquí con nosotros, en ese mismo momento, yo estaba con una pantalla mental oscura, y justo en el mismo centro de esa pantalla mental aparece como un *flash* y es una luz dorada, muy perceptible, fue como un púlsar, iluminó toda la pantalla para que me diese cuenta, y después ya de esa sensación me veo o nos vemos dentro de la base y hay una recepción de hermanos, y coincido con Escribano Fiel, y me llamó la atención que formaban un círculo, un semicírculo, no estaban en línea, sino enfrente, formando un semicírculo, como intentando acogernos y arroparnos. Y efectivamente, mostraron mucha alegría…

Y otra cosa que me llamaba mucho la atención es que esta vez nos acompañaban personalmente a cada uno de nosotros, nos cogían, nos llevaban como abrazados, con las manos en la cintura, en el hombro, unidos a nosotros.

Y llegamos a una plataforma y veo una nave inmensa y nosotros estamos como en una plataforma más alta, la vista se perdía, y estaba lleno de personas, hermanos, trabajando, e infinidad de mesas, tipo

laboratorio. Y acto seguido nos vemos en ese lugar. La sensación es que bajamos no por escaleras, sino por una especie de ascensor, y llegamos ahí.

Y continuamos caminando mostrándome de forma más clara los trabajos y veo como una especie de estanterías, y veo ropa doblada, y la sensación que me llegó era la de una ropa especial. La veía como que la parte externa era como impermeable. Era algo para protegernos, efectivamente del frío y también de las radicaciones o posibles radiaciones.

Y efectivamente había plantas, plantas diferentes, eran semillas de alto rendimiento, pero no tuve una sensación clara de las formas, no se veía que eran diferentes, pro no pude percibir cuál era la forma de cada una de ellas.

Luego también vi máquinas, de color amarillo, y eran máquinas o equipos para dar energía 3D. Y automáticamente me llegó: funcionan con agua.

Y luego, ya después nos vemos con Orjaín, percibí que era uno de ellos y nos trasladan a una sala, a una mesa, donde ya en plan coloquial, ameno, entre ellos y nosotros, nos dice Orjaín claramente que lo estamos haciendo muy bien, que hemos avanzado muchísimo, que sigamos así y que ya falta muy poco, muy poco, muy poco para que seamos plenamente conscientes de ambas partes, de ellos y nosotros, unir las dos partes de forma consciente.

Y la sensación que tengo al regreso es la de una nave inmensa, que cubría casi todo el cráter, y automáticamente nos vemos aquí, donde estamos.

Espíritu Inquieto La Pm

Yo, a diferencia de mis hermanos, me ido de viaje, primero estaba aquí y veía como una luz, o sea, era todo oscuro pero había una luz. Luego estaba en una zona en la que había montañas, pero era verde, y había un paraguas negro, cerrado, con un mango de madera que se iba moviendo.

Y luego había una figura, parecía humana, pero no la vi bien, era como negra, estaba de espaldas y se iba moviendo.

Luego me estaba metiendo dentro de un ojo, pero al mismo tiempo el ojo era yo. Todo el rato he tenido la sensación como de una corriente

que se va moviendo para dentro. Cada vez dejaba entrar, tampoco es que cayera, porque entraba en otra dimensión. Una veces de las veces era como si se estuviera formando una montaña, y se iba moviendo la tierra. Había hierba y al final se ha creado un *crop circle*.

Luego eso ha seguido girando. Y me he metido otra vez dentro y he pasado por diferentes sitios. No me acuerdo donde he salido. Otra vez estaba entrando dentro de una arena que se metía para dentro. Y una de las veces he llegado a Tumbuctú. Y estaba Esfera vestido de tuareg, pero a diferencia de los tuareg que van de azules el suyo era negro. Y estaba en la puerta de una casa, y nos llamaba para que fuésemos.

Luego otra vez me he metido dentro de una pirámide, estaban escribiendo jeroglíficos. Y luego otra he pasado a una zona donde se estaba creando otro *crop circle*, estaban en movimiento, normalmente los vemos fijos, era como se iban creando y se iban transformando.

Luego me he metido otra vez dentro y se ha abierto como un agujero en la tierra y había una nave muy pequeña y la sensación era como que la seguía pero la seguía con la mirada, y se ha ido transformando. Primero era la sensación de estar en Estados Unidos, en un sitio donde nunca he estado, pero se ha ido transformando en un avión, iba circulando. Y siguiendo esto me he quedado. Iba cambiando a mucha velocidad, era como la capacidad de ir cambiando.

9. RESCATE ADIMENSIONAL DE LA SEXTA VISITA AL VOLCÁN DE LA ABDUCCIÓN

Lanzarote, 25 de abril de 2015

En la mañana del día 25 de abril de 2015, realizamos una visita al Volcán de la Abducción, donde hicimos una extrapolación, cuyo rescate adimensional se grabó y aparece transcrito a continuación. Fuimos doce hermanos los que estábamos presentes: Ame La Pm, Ayala, Capricho Sublime La Pm, Castaño, Dadora de Paz Pm, En su Busca La Pm, Escampada Libre La Pm, Escribano Fiel Pm, Esfera Musical Pm, Especial de Luz La Pm, Puente y Sala.

Esfera Musical Pm

Lo mío ha sido muy fuerte, es difícil de explicar con palabras el sentimiento que pueda tener, y mi cabeza lucha por hacerme ver que estoy flipando. Nada más empezar me vi rapidísimo en la base submarina y nos hacían un túnel de entrada lleno de hermanos, un túnel como de hermanos agasajándonos, dándonos la bienvenida, como si fuera un desfile militar que estábamos haciendo nosotros, una entrada triunfal. Y en esto me encontré a Orjaín, Shilcars, Noiwanak y Aumnor. Estaban todos allí creo que Melcor también, pero con Melcor creo no haber hablado. Entonces me encontré que nos estaban sanando.

La misma sensación que tenía con el sol en mi cara era la sincronía que sentía en la nave, esa luz que nos revisaba, nos curaba, nos sanaba. Me dijeron lo de la piel, esto es por estos pensamientos, inmediatamente se te va a ir. Y les pregunté y nosotros, la sanación, y me contestaron ustedes ya pueden sanar cuando quieran, siempre y cuando confíen en ustedes y forman parte de una unidad. Ya pueden ayudar a sanar, pues están preparados. Tienen todo un Púlsar, toda una serie de hermanos detrás de ustedes, y es más de hecho deben empezar en ese camino de la sanación.

Después nos llevaron a una pantalla enorme, en donde lo que pude apreciar es este mar de aquí, cómo se van a elevar las tierras, qué es lo que va a ocurrir aquí, cómo Lanzarote se va a levantar, me dicen que no nos preocupemos, pues en el Muulasterio hay ya zonas habilitadas, como en el subsuelo, y no lo entendí eso, como en el subsuelo vamos a tener galerías para esa protección que debemos tener.

Después me vi en una sala como que se cocreaba todo al instante, y de la nada se cocreaban plantaciones inmensas, y después vi a un montón de hermanos que nos dábamos la mano y que nos decían: pronto vais a saber de nosotros, hermanos que estaban trabajando en las semillas, y me dijeron que la semilla ya estaba, ya habían conseguido la semilla. Me dieron esa primicia, o eso entendí. Me dijeron que siguiéramos el camino de abrir puertas, que justo el trabajo que habíamos hecho había desbloqueado una buena parte de lo que se había hecho hasta ahora, que era una parte muy importante lo que se había hecho.

Y me encontré una parte que es muy fuerte para mí, me encontré con mi réplica y esa luz es impresionante, no lo puedo explicar, y mi réplica estaba acompañada de mi familia. Y vi tres seres, tres hijos, como que eran parte de mi familia. Y me dijeron que pronto nos íbamos a volver a ver. De hecho para mí todavía estoy allí, no me he ido. Es muy fuerte.

Ame La Pm

Nada más llegar aquí he sentido mucho amor, se me saltaban las lágrimas, como que mi amor, mi corazón, se unía a los demás. No he visualizado nada pero me vino la idea de que las malas situaciones nosotros las podemos ya bautizar, entrar en el amor y poder bautizar, podemos cambiar las situaciones nosotros ya también.

Escribano Fiel La Pm

Coincido con Esfera con algo de lo que pasó. Lo primero fueron bendiciones a todos los que habíamos venido aquí, agradeciendo por haber venido. Al llegar a la base entré por un tubo y me enseñaron varias cosas, entre ellas una zona donde estaban los elementos de trabajo que ellos tenían, me enseñaron las zonas, vi cultivos, me

volvieron a enseñar algo que ya me enseñaron hace tiempo, un aparato que dicen que, a pesar de que me lo enseñen, cada uno de nosotros desde nuestras manos, es que lo tuviéramos delante aunque no lo tuviéramos, era la prolongación de nuestras manos de cara a la sanación, a la ayuda.

Y luego ellos tenían una zona de entrada, vi animales del mar, y no me dejaron distraerme, pero era tan fuerte la energía que estaba recibiendo que en un momento me tuve que salir de aquí, salí corriendo, pero mi réplica me ayudó a estar tranquilo, para que pueda retomar algo que ya es real, que ya está aquí.

Luego me hablaron del Muulasterio, que ya están iluminando con una luz como el sol, en oro, que es un lugar que va a ser muy cordial, que la energía se está ahí propagando.

Me enseñaron un cartel que se tiene que poner en el exterior, vi el cartel pero no vi lo que ponía.

Y después no pude llorar, como muchas veces hago con ese sentimiento, pero noté que no estamos solos, que tenemos una apertura de un camino, que va a una velocidad, con una frecuencia. Que cada uno de nosotros ya tenemos lo que tenemos que tener y solo debemos avanzar en ese camino. Decían contar con nosotros y para ellos era una fiesta volver a vernos de nuevo aquí. Y me serené.

Capricho Sublime La Pm

Como todos, coincido en que rápidamente nos abdujeron. Me sentí totalmente ida de aquí. Esta vez no vi túnel, sentí que algo nos envolvió y rápidamente nos llevaron. Y efectivamente nos acogieron con un amor inmenso. A cada uno nos recibían como si formáramos parte de ellos mismos. Nos felicitaban enormemente por ese esfuerzo de todo Tseyor, del trabajo realizado hasta ahora, de todo el proceso que se había llevado. Pero entendí que no nos durmiéramos, que nos queda todavía muchísimo y que el amor, la unidad y la hermandad eran primordiales, y que no nos podíamos olvidar de eso.

Y también vi por esta parte de aquí, de la isla, no sé si se sumergía o surgía algo, lo que ayer vi se ampliaba un poco más, esto que acabo de percibir ahora.

Me llevaron al Muulasterio, me llevaron debajo del Muulasterio y me enseñaron algo que había ahí y que en un futuro esto se conectaba o era necesario, lo teníamos que saber.

También me indicaron lo que ahí se iba a hacer, en ese Muulasterio, donde los hermanos habían estado trabajando bastante, y que estaba todo preparado.

Y luego nos trajeron aquí. Creo que tardaré días en recuperar toda la información que nos dieron. Ayer me encontraba mareada y hoy ya me encuentro mejor. Pero posiblemente entre ayer y hoy se nos ha dado bastante información.

En su Busca La Pm

Me metieron por un túnel, en una vagoneta de un tren, un tren de niños, una especie de montaña rusa, por un túnel. Llegué a una sala donde intuyo que estaba Melcor, aunque no sé quién era, por el amor que desprendía. Me vi tumbado en una cama, me estaban curando[1]. Vi como unos tubos con líquido que me subió hasta la cabeza. Y después me vi en una especie de pirámide, en cuya parte superior había un sol radiante, amarillo, amarillo, precioso. Me subieron a la parte alta donde había una especie de piscina pequeña, y me bañaron ahí también.

Después de ahí, salí y me metieron por un pasillo y me llevaron a un jardín donde había un montón de libélulas volando, precioso, verde, con unas cristaleras, todo era de cristal y verde, precioso.

Esfera Musical Pm

Me estaba acordando que Noiwanak me dio una libélula y me dijo: “Guárdala en tu corazón, como así lo piensas y así lo has hecho, y suéltala y libérala”.

Después con Aumnor nos reímos mucho, porque hablamos de los 432 hercios y me dijo: “Hombre, ya era hora, eres duro de cabeza”. Como diciendo, menos mal, dice “aprovechen esa vibración que les va a ayudar a la extrapolación, a la sanación, al equilibrio”.

[1] Nuestro hermano En su Busca La Pm se había dado un fuerte golpe en la cabeza días atrás, con una puerta baja del Muulasterio.

Escribano Fiel La Pm

No sé por qué, ahora estoy aquí, pero es que no podía abandonar la nave, donde están ellos ahora. Me ha venido una cosa que me pidieron que dijera, que nos acordemos de un hermano, que es Roma Pm, que nos acordemos de los hermanos que necesitan ayuda, que ya estamos en disposición de usar nuestras manos y ayudar a la gente en la sanación.

Coincido también con Esfera en cuanto a la música, pero sobre todo a que ellos nos hacen ver desde el mar lo que irá sucediendo.

Luego hablan del desapego, nos pondremos en el camino para un trabajo que eleve nuestra frecuencia en la ayuda a los demás.

Castaño

Nada más haciendo la Letanía, pues ya empecé a ver una serie de rostros muy en primer plano, muy nítidos, gente variada, diversa, que me llamó la atención, aunque no identificada a nadie en concreto, pero que se veían con mucha claridad. Era como atlantes que están presos, que viven con dolor y que no despiertan. Esto me ha pasado varias veces ya cuando hacemos en una extrapolación en la base de Montevives, aunque allí los rostros son otros. Parecen pedir auxilio o ayuda, como si estuvieran presos en las infradimensiones. A mí me llama la atención, pues yo espero ver a los hermanos mayores, pero antes veo estos rostros.

Luego terminada la Letanía vi como una gran abertura descendente, hacia el interior de la tierra, hasta llegar a una amplia sala de paredes de roca iluminadas en un color amarillo dorado. La veía desde arriba. Y luego otra amplia caverna iluminada de la misma manera que tenía como un lago de aguas muy limpias, quietas y transparentes, de color blanco verdoso. Y así se fueron sucediendo escenas tras escenas, de lugares donde se iban abriendo zonas, que al acercarme se iluminaban de la misma luz y color ya citado. Se iban viendo plantaciones de vegetales de hojas amplias y carnosas, que no puedo identificar con ninguna especie conocida. Eran muy diversas y grandes, estas plantas eran verdes al principio, pero después en otras oquedades iban tomando coloraciones anaranjadas, amarillas, en otras zonas ya eran menos densas y se interpenetraban más de

energía, como que se hacían menos densas cada vez, hasta que ya parecía que todo era como espacio cada vez más blanco y todo flotaba, no necesitaba asentarse en nada. Y así muchas escenas de este tipo, todas nítidas y coloreadas.

Luego también no sé si era un viaje a través del cuerpo humano, con una micropartícula, y conforme veía esas partes del cuerpo y esos tejidos se iban iluminando de una luz amarillo-dorada, tal vez este recorrido surtía un efecto de sanación, al pasar por esas zonas del cuerpo se iluminaban y se vitalizaban, como si fuera un método de sanación por medio de la micropartícula, penetrando dentro del cuerpo como micropartícula, con la luz ir sanando esas zonas. Así podía haber seguido mucho tiempo, pero había que volver, porque percibía que los hermanos de aquí me estaban esperando.

Sala

Yo me he transportado a la base submarina y he visto una enorme sala toda iluminada, con mucha, muchísima luz blanca. Y en el fondo una gran oruga, enorme, suspendida de ella había unos enormes huevos, como para nacer algo, unos huevos a punto de explosionar. Y me he quedado un poco como no sabiendo a qué venía eso, he continuado viendo la oruga, los huevos y la sala. Tal vez eso me lleva a pensar que mi mente se ha dispersado y no he visto nada más.

Ayala

Nada más empezar el rescate me sucedió algo que hasta la fecha no me había pasado, que nos desplazamos todos automáticamente, pero no solo nosotros, sino todo el volcán al completo. Es como una réplica del volcán. Junto con el volcán nosotros, tal como estamos, sentados y automáticamente nos hemos puesto de pie, en la base, en una sala inmensa, con una multitud de hermanos, felicitándonos, abrazándonos, y acto seguido dice, esto va a ser una visita a la parte técnica en que están trabajando, en los hangares. Nos dijeron, cada uno retendrá aquello que viene. No olvidéis que aquí sois doce, es decir, estáis todos representados, y eso aflorará con la energía más pronto que tarde.

Y automáticamente nos vemos nosotros caminando o desplazándonos en un vehículo o una plataforma que se movía de

forma lenta, ahí no tengo certeza. Íbamos viendo una cantidad enorme de mesas de trabajo y de laboratorios, departamentos, y todos los hermanos que estaban trabajando nos sonreían. Fue algo inmenso y variado lo que estaba viendo. Había muchas estanterías donde había colocadas cosas, y me dijeron que todos esos elementos estaban preparados para trasladarlos a la 3D y que harían falta de forma inminente para cubrir las carencias que íbamos a tener, de forma inminente, como consecuencia de lo que iba a suceder, tanto físico como de energías.

Y automáticamente nos trasladan a la sala de conferencias, y volvemos a estar en ese hemiciclo. A pesar de que había una gran cantidad de gente, la atención se focaliza en nosotros y todos, está la mesa de siempre donde todos los hermanos, Shilcars, Melcor, Aumnor, todos, que yo percibo que son de vibración superior al resto de hermanos que están allí. Me da la sensación como que aquellos hermanos que están en el hemiciclo, con nosotros, son H1, van a venir aquí a interactuar con nosotros en las tareas que van a venir.

Primero nos dicen que nos felicitan, que ya estamos preparados, que hemos dado un gran salto cuántico, que estamos preparados para afrontar con toda clase de garantías y de forma rápida e inminente que íbamos a necesitar. Que estuviéramos tranquilos, que toda la Confederación nos respaldaba y que efectivamente este grupo de hermanos, se refirió a los del hemiciclo, donde había miles, que íbamos a interactuar de una forma efectiva y directa aquí, en la 3D. Que todas las bases ya estaban preparadas para interactuar de forma directa y nosotros ser conscientes de ese intercambio. Que estuviéramos tranquilos, que ya se había hecho todo en el sentido de facilitar el intercambio.

Dadora de Paz Pm

No vi nada.

Puente

En un momento me he visto en la base submarina, estábamos sentados en círculo, los doce que estamos aquí, y de pronto nos situamos, no sé qué tipo de desplazamiento utilizamos, pero de pronto, en bloque, nos vemos en otro paisaje, en otro escenario, y es

el jardín de Tegoyo, el pórtico del jardín, allí sentados. Y de pronto aparece una escalera recta, dos palos paralelos, de 7 peldaños y se clava en el jardín. Se mantiene en vertical muy fuertemente. Y vemos todos asombrados que aparece otro tramo de escalera de las mismas características y se engarza en la parte superior de la escalera que ya está afincada en el jardín, también de 7 escalones, idéntica y se forma pues una escalera de 14 escalones.

De los hermanos que nos rodean uno de ellos nos dice: "Bueno, qué os parece, le vamos a ir añadiendo más escaleras a esta base, pues ya veis que es muy fácil, se unen los extremos de una escalera con otra y le podemos ir añadiendo más tramos de 7, y hacerla que suba". Y todos sí, claro, le vamos añadiendo y vamos subiendo. Y dice: "Pero no olvidéis, hay un punto en la física, y no olvidéis que estáis aquí en el físico, que de la teoría a la práctica o a la realidad hay un gran trecho. Si le vais añadiendo escaleras, una encima de otra, se doblará". Y nos pregunta: "¿Qué creéis que hace falta para que en una sola escalera de muchos peldaños, para que sin miedo a que se doble puede ir ascendiendo?" Y nosotros nos quedamos sorprendidos. Y dice: "Pues nada más que unidad. Pues la unidad será el soporte que irá fijando esa escalera en un espacio imaginario para que la misma pueda mantenerse firme. Unidad". Y dice: "Pero unidad en todos los sentidos, pues la unidad tiene muchos significados, pero es la base para ir subiendo". Y ya está, no he visto nada más.

Dadora de Paz Pm

He estado muy atenta a lo que han dicho. Cuando tú estuviste hablando a lo que viste, a los estantes y de las texturas, si fuésemos capaces de decírselo a un especialista aquí, me he dado cuenta que dejamos el trabajo en la mitad. Estamos yendo a la nave y estamos percibiendo cosas, pero no estamos viendo los trabajos más especializados de eso que vimos. Nos estamos quedando aquí. Ahí sería donde podemos empezar el trabajo con Seiph para hacer unos rescates más específicos, no unos rescates para ver cosas.

Puente

Esto lo comentábamos ayer, para recabar información de Seiph y trasladarla tenemos que contar con un especialista que sepa

entenderla. Si no tenemos la colaboración de un especialista, en la materia que sea, se va a quedar todo igual.

Escribano Fiel Pm

Es ese hermano que me dice siéntate a aprender, porque lo que nos digan vamos a tener que traerlo aquí.

Ayala

En lo que comenté que vi nos dijeron: “No os preocupéis si no os lleváis la información como ya está preparada, porque ya estáis preparados, como 12 representáis a todos, tenéis la globalidad de la información y esta va a aflorar en muy poco tiempo. Fluid e id en paz. Ya estáis totalmente preparados para ello”.

10. RESCATE ADIMENSIONAL DE LA SÉPTIMA VISITA AL VOLCÁN DE LA ABDUCCIÓN

Lanzarote, 7 de noviembre 2015

Durante las convivencias de Tegoyo, el sábado 7 de noviembre de 2015, hemos realizado una visita al Volcán de la Abducción, donde se hizo una letanía con los 13 asistentes y una extrapolación para el acceso a la base submarina de Canarias. El rescate adimensional de esta experiencia se llevó a cabo por la tarde, en el Muulasterio Tegoyo.

Para ello, se realizó el taller de rescate adimensional y a continuación los presentes anotaron en un papel lo que habían recibido. Posteriormente dieron lectura a lo escrito y comentaron sus impresiones. En la siguiente transcripción se recoge tanto lo escrito como lo grabado en el audio.

En el Volcán de la Abducción

Castaño

Escrito

Tengo la impresión de que cuando estábamos colocándonos en el suelo para hacer una rueda de meditación ya habíamos vuelto, pues al mirar a un lado veo arriba en el cielo como una nave que nos trae.

Al hacer el mantra, veo que se abre una pared y un gran boquete crea un túnel hacia abajo. Entro por él y las paredes se iluminan al pasar por ellas.

Llegamos a una gran sala luminosa.

Me veo sentado con todos, alrededor de una mesa, donde nos están dando informaciones.

Luego veo un espacio muy blanco y puro, en el que recibimos una sanación crística.

Hay un gran sol interno, que no se llega a ver completo.

Hablado

Tengo la impresión de que cuando estábamos colocándonos en el suelo, para hacer una rueda de meditación, ya habíamos vuelto, pues al mirar al cielo veo como una nave que nos trae.

Al hacer el mantra en el Volcán veo que se abre una pared, un gran boquete crea un túnel descendente. Entramos por él y las paredes se iluminan al pasar por ellas. Llegamos a una sala muy luminosa. Me veo sentado con todos alrededor de una mesa, donde nos están dando informaciones. Luego veo un espacio muy blanco, luminoso y puro, en el que recibimos una energía sanadora. Hay un gran sol interno que no se llega a ver completo, porque es muy grande.

Escampada Libre La Pm

Escrito

Extrapolación en el Volcán de la Abducción.- Subiendo a la entrada del volcán me veo succionada por un tubo a la base del volcán y entro en un túnel. Yo me creo que voy a la base, pero no, aparezco en el Muulasterio, estoy al lado del pozo, atendiendo una cola de gente, la cola llega a fuera, a la carretera. Les pongo agua en la mano y le hablo, persona por persona. Hacemos turnos varios hermanos. Termina mi turno y entra

Esfera Musical. Veo en lo alto del patio, por encima, que nos acompaña una Luz Especial, la luz del Cristo Cósmico.

Alguien en la cocina hace comida, una hermana tseyoriana hace comida y otra le ayuda.

Hablado

Yo no recibí nada. Lo que estoy escribiendo fue de la extrapolación.

En la extrapolación, allí en el Volcán veo que cuando estábamos subiendo hacia el Volcán, antes de llegar a la explanada, me succiona un tubo grande, por la espalda, y entro en un túnel, según subíamos, a la derecha.

Y yo me imagino que voy a la base, pero algo me dice que no: "Hoy no". Y yo quería ir a la base, pero no, que aparezco en el Muulasterio. Estoy al lado del pozo, atendiendo una cola de gente, la cola es muy larga, llega a la carretera. Y le pongo agua en la mano y le hablo, yo no sé qué es lo que le hablo. Voy haciéndolo persona por persona. Es como si esto estuviera…, veo que lo hacemos por turno varios hermanos. Miro hacia arriba y hay una luz muy especial, por encima del patio, en lo alto, es la luz del Cristo Cósmico que nos está acompañando. Y termina mi turno y entre Esfera, pero yo sé que hay varios hermanos que hacen turnos.

Y luego veo que en la cocina hay una hermana tseyoriana que hace comida y otra le ayuda. Y nada más.

Esfera Musical Pm

Escrito

Un remolino nos lleva hacia una nave de grandes cristales, de un instante y sobre la marcha acelera hacia la puerta adimensional de la Base submarina. Le preguntamos cuál es la llave para acceder a la Base y nos dicen que la confianza en nosotros mismos. En la nave había un ser normal y un "reptil". A la llegada a la Base nos llevan a una sala de sanación, donde nos avisan que tendremos molestias y le veo las escamas de la mano al Reptil y su cara. La sanación es con una esfera o Luz (Azul Blanca) que recorre todo el cuerpo. Después vamos por un pasillo que se ilumina al instante que pasamos y llegamos a un sol central, que alimenta a la Base y a la vez limpia a la Base, es de un equilibrio perfecto.

Después veo un hemiciclo enorme, nos vemos todos allí y mucha gente sentada. Me veo hablando con Orjaín y me tranquiliza, y dice que

estamos pasando por un periodo de limpieza, de Transmutación, me dice que en el Muulasterio existen hermanos que nos protegen y ayudan.

Hablado

Al principio vi como un remolino, nos llevaba a un módulo o una nave con grandes cristaleras, y en un instante y sobre la marcha nos lleva a una puerta, a algún sitio, donde enseguida estamos ya en la Base submarina de Canarias. Le preguntamos al ser que estaba ahí, bueno ahora digo qué ser era, cuál es la llave para acceder a la base y nos dicen que la confianza en nosotros mismos. En la nave había, lo que yo vi, un ser humano normal y había un reptil. A la llegada a la base nos llevan a una sala de sanación, donde nos avisan que tendremos malestares y de repente le veo la mano del reptil, las escamas, y su cara, algo que me producía curiosidad, pero transmitía mucho amor. La sanación es con una especie de esfera o luz azul blanca que cambiaba, dependiendo, que recorre todo el cuerpo. Y la sala es muy luminosa. Después vamos por un pasillo que se ilumina al instante que pasamos y llegamos a un sol central, que alimenta a la base, y a la vez limpia la base. Es como que crea el equilibrio en la base submarina de Canarias. Sirve de alimento y a la vez de limpieza, de regeneración. La sensación que me llegó a mí es de un equilibro perfecto.

Después veo un hemiciclo enorme, donde estamos todos allí y mucha gente sentada, dándonos información. Y después me veo con Orjaín, el que lleva la base submarina de Canarias. Y me tranquiliza y me dice que estamos pasando por un periodo de limpieza, de transmutación. Me dice también que en Muulasterio existen hermanos que nos están protegiendo y nos están ayudando.

Capricho Sublime La Pm

Escrito

Escrito no encontrado.

Hablado

Ya cuando estábamos aquí con la meditación me extrapolé rápidamente. Es curioso, porque cuando estaba allí la verdad es que no me vino nada. Y cuando estás aquí ya parece que estás más relajada y más tranquila, pues percibes cosas. Yo sentí que rápidamente pasaba un túnel, paso también zonas de mucha agua, y luego ya entro en la base. Sentí,

percibí, que había hermanos, sobre todo mucho amor en una gran sala donde estábamos todos, acompañados. Luego tuve la sensación de que fui llevada a otro lugar, donde efectivamente había una inmensa energía, y decía esto nunca lo he visto, y sentía como que eso me retroalimentaba, me equilibraba y a todos los que estaban allí. Era una energía que nunca había visto.

Y luego también percibí que estaban en otros lugares, como que me enseñaban sitios y paisajes, y me enseñaban cosas. Supongo que en los sucesivos días, en los sueños, aparecerán cosas. De cosas que teníamos que trabajar, que teníamos que hacer en el Muulasterio.

Y sentí también la vuelta, la llegada otra vez al volcán. Y veía que nos recolocaban, bajábamos, veía con bastante claridad el volcán y que nos bajaban.

Cafetal

(No estuvo en la visita al volcán por la mañana)

Escrito

- Transmutación en la aceptación del tiempo.
- Reconocimiento del ser superior, que habita en la existencia del ser.
- Unificación de la conciencia colectiva.
- Tienes el poder de sanar a través del dolor.
- Capacidad de crear armonía a través del hacer sin hacer, solo sentir.

Hablado

Yo he resumido en cinco frases lo que he sentido en este momento, después de la meditación. Pedí a mi ser superior y a los hermanos mayores que me dieran algún tipo de información, intentando que la mente no interrumpa.

Y bueno, esto es: la transmutación en la aceptación del tiempo; el reconocimiento del ser superior que habita en la existencia del ser; la unificación de la conciencia colectiva; tienes el poder de sanar a través del dolor; la capacidad de crear armonía a través del hacer sin hacer, solo sentir.

Aquí te ves La Pm

Escrito

Pasillos con salas, aros de luz en la cabeza.

Luego seres con cabezas alargadas. Una especie de horno de brasas. Tanque de agua abierto, con burbujas, hacia las estrellas, conectado con una luz y un árbol que crecía hacia arriba, se mezclaba con polvo dorado. Inmensa sala con paredes agujereadas por las que entraba luz blanca. Mucha gente en el volcán, de todas las edades y sexos.

Hablado

Intentaré explicar lo que he visto ahora. He visto una especie de…, eran personas, estaban apoyados en la pared, con unos aros de luz, que yo supongo que estaban sanando, me pareció percibir. Luego había inmensos pasillos con paredes agujereadas, con mucha luz. Yo parece que estaba allí como curioseando. Y lo que más me llamó la atención fue un tanque de agua, enorme, con un agua muy limpia, muy cristalina, y del cual iban saliendo…, estaba abierto hacia las estrellas, como al universo, y conectaba con una luz. Y también caía polvo dorado. Y luego iba creciendo un árbol así…, muy simpático, era todo como muy dinámico aquello. Y finalmente, luego vi mucha gente en el volcán, había mucha gente allí, de todos los sexos, edades, etc. Nada que ver con lo que vi allí.

Ven Pronto La Pm

Escrito

Veo en el centro del círculo un remolino de aire girando en dirección contraria al viento reinante, hasta que el viento cambió de dirección. Todos estamos dentro del remolino. Después me veo, veo mi cuerpo transparente, yo desde fuera, con marcas o envolturas en las piernas, el hombro, el cuello y el riñón derecho.

Una aguja muy larga me atraviesa la frente y vuelvo.

Y vuelvo a verme en el remolino, muy mareada y dentro de mi cuerpo. Había mucha luz. Después del remolino no vi a nadie y al regresar tampoco.

Hablado

Yo soy un poco más pragmática. Primero vi en el centro del círculo un remolino de aire, o lo sentí, que giraba en dirección contraria al viento

reinante. Por eso me fijé, me resultó extraño, hasta que la dirección del viento cambió, cambió el viento y se hizo igual que el remolino. Los vi a todos dentro del remolino.

Después yo me aparto del grupo, no sé por qué, y me veo, veo mi cuerpo que es transparente, yo estoy viéndome a mí, transparente, desde fuera. Y después tengo unas marcas, y unas envolturas, me envuelven el cuello, el hombro, las piernas y un riñón. Yo del riñón no padezco, de lo demás sí, y me duele. Físicamente yo estoy sentada y me duele. Después vienen con una aguja enorme y me la clavan en mitad de la frente, y se me va el dolor. Eso sí, el dolor de la aguja lo tuve. Y me sentía que pronto me mareaba, me volvía a ver dentro del remolino ese y en el interior de mi cuerpo. O sea, yo estaba por ahí danzando. Eso sí, había mucha luz, y después del remolino no vi nada más. Pero el mareo me continuó un buen rato después.

Ponlo en Marcha La Pm

(No estuvo en la visita al volcán por la mañana)

Escrito

Energía – Tseyor, Tseyor, Tseyor.

Nave - Robots, llego tarde, solo.

Orjaín.

Mensaje Crístico, unidad universal.

-El contacto está próximo.

Hablado

Al llegar a esta sala sentí mucha energía, así que me indicaron que escribiera lo que sentía. Pues bien, dije las palabras Tseyor tres veces y me encontré en la nave, por supuesto tarde, como siempre, llegué tarde, y estaba solo, entonces había ahí unas figuras y eran más o menos extrañas, y eran tres robots. Me dijo un humano, que apareció ahí, son robots, como que no me asustara, están haciendo algún trabajo. Y me hace pasar a una habitación a donde hay un escritorio, y estaba un señor que me parece que es el jefe de la nave, Orjaín. Me hace sentar y me atiende muy amable, y me dice que esté tranquilo, que el mensaje crístico es importante seguir difundiéndolo, que hay una armonía cósmica a la que tenemos que ir acercándonos, que es planetaria, que se está trabajando

para eso. Me dice también que el contacto está próximo, porque de alguna manera se lo pregunto yo, ¿cuándo nos encontraremos? Y me dice: el contacto está próximo. Ya con eso regreso aquí.

Aún es Pronto La Pm

Escrito

Mi primera percepción fue verme de pie, detrás de mí.

Seguidamente un torrente de luz, enfocado en un punto específico de mi cara, el tercer ojo. A partir de ahí un remolino de luz con muchos colores, en el centro de todos, ya no estaba de pie detrás de mí. Percibo un abrazo con mucha luz blanca, y me dice que me quiere mucho. Al despertar, malestar, dolor de cabeza y ganas de vomitar.

Adjunto, vi un escarabajo de color oro, antes del abrazo.

Hablado

Mi primera percepción allí fue verme de pie, detrás de mí. Seguidamente vi un torrente de luz, enfocado en un punto específico de mi cara, el tercer ojo. Y a partir de ahí remolinos de luz con muchos colores, en el centro de todos, ya no estaba de pie detrás de mí. Y percibo como que me elevo, me elevo, me elevo y me dan un abrazo con mucha luz blanca, y me dice que me quiere mucho. Al despertar, pues nada, sentí malestar, dolor de cabeza, ganas de vomitar. Y adjunto un detalle que esta mañana me llamó la atención, porque vi un escarabajo de color dorado.

Te Pm

(No estuvo en la visita al volcán por la mañana)

Escrito

Estaba en una zona volcánica, había mucho ruido, no sabía de dónde llegaba, salté a un tubo volcánico y encontré un perro que ladraba al lado del agua, había un molino de agua y se llenaban calderos.

Hablado

Tras mi meditación, estaba sentada en una zona volcánica, había mucho ruido, no sabía de dónde llegaba, entonces camino y salto a una especie de tubo volcánico. Comienzo a caminar y escucho el ladrido de un perro, entonces intento seguir de dónde viene y me encuentro una zona

completamente llena de agua, con un montón de molinos que giraban, que giraban e iban depurando toda el agua. Me llamó la atención, no sé si se había mezclado con lo que habíamos hecho antes, pero cogíamos con las calabazas el agua.

En el Ojal La Pm

Escrito

Me encontraba en el volcán sentada, pero una fuerza energética me empujaba a acostarme. Tras ello sentí que una fuerza me tiraba desde el plexo solar y me elevaba girando en un cono dorado, hasta llegar a una nave.

Al entrar en la nave, un ser grande con brazos y pies alargados me daba la mano y me llevaba a una sala de sanación, en la que tras acostarme en una camilla, encienden una luz roja, como infrarroja y comenzaron a alinearme, a estirarme desde mi coxis y desde la coronilla de la cabeza. También me quitaban implantes o como flechas. La mirada de estos seres entraba dentro de mi cuerpo, podían ver más allá de mi cuerpo físico. Tras hacerme varias operaciones me levantaron de la camilla y tras colocarme sentada y caminar, volví al volcán.

Hablado

En el volcán lo que sentí fue como una fuerza que me tiraba hacia atrás, con lo cual me tuve que tumbar y de repente como que me tiraban del plexo solar y me giraban, me hacían girar al revés de la aguja del reloj, en un cono dorado, que subía, subía, hasta que llegué a una especie de nave. Y ahí vinieron unos seres, muy grandes, con unos brazos y unas piernas muy grandes que me acogieron y me llevaron a un lugar, como a una sala de operaciones, algo así. Me tumbaron en la camilla y me dieron como una luz roja, y parecía que con esa luz veían dentro de mi cuerpo, no se quedaban solo en una mirada al físico, sino que entraban a mi cuerpo, y sentía cómo metían las manos e iban como operando y haciendo sus cosas. Y me quitaban lo que aquí llamamos implantes, en la Tierra, pero eran como flechas que tenía en el cuerpo, y me las quitaban. Y nada, cuando terminaron de hacer sus cosas, de operarme, me dieron la mano para levantarme de la camilla, y aparece Orjaín, que no sé quien le tiró una piedra.

Roma Pm

Escrito

Noté como un ser muy amorosamente me tomaba de la mano y me acompañaba a bajar por una cavidad o túnel que conducía a una gran cavidad o estancia, con una cúpula como transparente, por la que penetraba una luz muy blanca y clara.

Se veía a varios hermanos deambulando, como esperando alguna labor. Sentí que pasó un buen rato y yo simplemente observaba alrededor y me llamaba la atención la cantidad de luz que venía como de arriba.

Hablado

Noté lo primero allí, cuando estábamos en la rueda, un ser muy amorosamente me tomó de la mano y me acompañaba a caminar y bajar por una cavidad, una especie de túnel, volcánico más bien, de piedra, no sé, que conducía a una estancia enorme y con una cúpula como muy transparente de donde entraba una luz muy potente, muy blanca, de una claridad impresionante. Se veían por allí deambulando varios seres, como que hacían su labor, y yo estaba como de observador, más o menos. Me mostraban varios sitios por allí, pero me llamó la atención la gran cantidad de luz. Me sentí bastante rato por allí, observando todo aquello. Y lo que más me llamó la atención fue la gran cantidad de luz que venía de arriba, como si pasara una especie de cristal, una luz muy potente.

Ayala

Escrito

Nos vimos en la base, nos recibió nuestro hermano Orjaín: “Bienvenidos hermanos, hermanas, dada la premura de tiempo y puesto que ya conocéis sobradamente la infraestructura de la base, pasaremos a un intercambio de opiniones, que es lo que más nos apremia”.

“Antes que nada permitidme que en nombre de la Confederación os felicitemos por el gran paso que habéis dado. Sin duda, estáis avanzando muy rápidamente y adecuadamente, en todo lo que hemos proyectado. En este sentido, la Confederación se congratula de ello, y como prenda de gratitud, por aquello de poner 200 de nuestra parte, estamos dispuestos a dar respuestas a algunas de vuestras incógnitas.

Esfera Musical pregunta: ¿Cuándo debemos poner en marcha, y cómo, el proyecto de nuevo arquetipo que hemos consensuado?

Orjaín.- Ya, sin más dilación, y el cómo ya lo sabéis: siempre unidad. Con esa premisa se cumplirán todos los objetivos.

Ayala.- Con respecto al muular, ¿se puede tener alguna otra referencia además de las ya constatadas en las reuniones de trabajo que hemos desarrollado en Tseyor?

Orjaín.- Con respecto al muular, y en cuanto a la idea de establecer un mínimo básico de intercambio por 1 muular, consideramos que es una buena idea; quizás el incremento del valor del intercambio en una cantidad mayor a ese mínimo establecido, ahí sí podríamos pensar que lo que interesa es el muular, como elemento que actúa a través de la energía crística es conveniente que se expanda al máximo, por ello podemos pensar que será más adecuado dar lo justo. Y esa diferencia de más que pensábamos dar a un hermano, la podemos repartir con más hermanos".

Hablado

Nada más salir de la abducción fuimos Roma y yo a buscar a Marina, que estaba trabajando, y dijo que estaba revuelta del estómago. Y le dije, pues entonces has estado en la base, pues esas sensaciones han tenido también otras hermanas que por primera vez han estado en el volcán.

Bueno, pues yo me vi directamente, en la nave, después de la relajación y la letanía, con todos, todo el grupo que estábamos allí. Sé que nos reciben varios, será porque ya conocemos su rostro, pero a Orjaín lo veo de una forma nítida, sonriente como siempre, muy cariñoso y amoroso nos saluda a todos. Y nos dice unas palabras que para mí son muy claras: Hermanos, bienvenidos, nos alegramos enormemente de tenerlos aquí con nosotros. Nos dice: Nos interesa tener un contacto más profundo con ustedes, ya conocen la base, lo que interesa es tener un contacto de preguntas. Y dado que ustedes han sido capaces de dar un paso, muy importante por cierto, nosotros vamos a dar doscientos. Entonces, me pongo a disposición para contestar las preguntas que estimen más importantes.

Entonces, nos vemos en una salita, veo a tres figuras, Orjaín en el centro. A la izquierda sé que hay un ser, pero no lo visualizo, y a la derecha de él, sentado con nosotros en la mesa, veo a un ser que me dio la sensación como de escamas, como un lagarto enorme, y unos ojos muy llamativos, muy grandes, ovalados.

Entonces Orjaín nos insta a hacer preguntas, sé que hay varias preguntas de los hermanos que estuvimos ahí, veo que pregunta Castaño, veo que pregunta Escampada pero no consigo captar lo que preguntan, ni las respuestas. Esfera también pregunta, siento lo que pregunta, un poco sobre la inquietud de poner en marcha todo esto, en relación con el visto bueno que nos han dado aquí. Y ellos nos dicen que sí, que efectivamente, que ya hay que ponerlo en marcha. Pregunta el cuándo: El cuándo es ya, pero ya. Y el cómo es en unidad. Si en unidad deciden ustedes, como grupo, de esta forma, de esta forma se hará. Y no tengan la menor duda de que no solo este proyecto que se haga, sino cualquier otro, funcionará perfectamente.

Yo pregunto: Me gustaría que nos aclararas si hay algún aspecto que nos faltó por definir en el proyecto que estamos desarrollando, para la puesta en marcha del muular. Y él dice: Muy bien todo, se hizo un buen trabajo, que todo lo que se está proyectando es coherente, es correcto, es adecuado. Y no sé por qué dice: Hay un detalle que sí sería bueno tener en cuenta, que es el de la paridad mínima, eso es coherente, perfecto, adecuado, pero eso que habéis pensado de que entre elementos individuales puedan dar más, quizás sería más conveniente o adecuado que tuviesen en cuenta que siempre es más conveniente dar lo justo a quien hace el trato, y esa diferencia que quería dársele a esa persona, darla a los hermanos que participen o estén participando en el intercambio de bienes y servicios. Porque el muular tenemos que verlo como un elemento simbólico, pero de energía crística. Interesa más que muchos reciban poco, a que pocos reciban mucho.

Om

Escrito

Vi una sala de operaciones, donde muchos receptores y pantallas de televisión conectaban con toda la Tierra, vibracionalmente se interconectaban todas las bases, según la vibración de cada ser vivo, y a cada vibración se le hace un seguimiento.

Donde estábamos en el Volcán se abre un enlace donde se recibe nuestra vibración, unidad y acción.

Hablado

Comentaros que a mí me enviaron directamente a la sala de operaciones, una habitación que estaba llena de pantallas gigantes que

controlaban todo el planeta, como conectando con todas las vibraciones que había en todas partes. La nuestra estaba conectada con algo que formaba como un embudo que recibía las vibraciones que emitíamos y el trabajo que estaba haciéndose, y llegaba a la sala de operaciones. Y al mismo tiempo, todo ser vivo del planeta, todos los seres vivos del planeta estaban interconectados con la sala de operaciones de la base y con otras bases, en todo el planeta. Y había un seguimiento de las vibraciones de todos los seres existentes, tanto animales como vegetales. Está todo bajo un control exhaustivo, sincrónico, y que percibíamos que recibían todo lo que estábamos haciendo al momento, que no había nada que escapase al libre albedrío. Era como si fuera una red neuronal, como un cerebro gigante del planeta, que se interconectaba con todo.

Tu centro es La Pm

(No tenemos el texto escrito)

Hablado

No recuerdo nada, lo único es que he pedido una señal para que nos ayudara a ver, de una pregunta que he hecho de tipo personal. Y ha sido formular la pregunta y ha cantado un pájaro.

11. RESCATE ADIMENSIONAL DE LA OCTAVA VISITA AL VOLCÁN DE LA ABDUCCIÓN

Lanzarote, 4 de octubre 2017

Amando y Siempre Hay en el Volcán de la Abducción

Amando La Pm

Extrapolación

Vi una ciudad, una vista aérea de una ciudad con construcciones estilo árabe.

Rescate

Entré en un templo, luego me vi recorriendo unos cultivos de plantas de unos 80 cm de alto. No las pude identificar, pero eran muchas hectáreas sembradas de las mismas. Las plantas eran verdes y rectas, como el trigo, pero no tenían espigas (o tal vez sí).

Ayala

Rescate

Vi cómo nos elevábamos todos los que estábamos en el volcán. No veía la nave, pero sabía que había una sobre nuestras cabezas.

La siguiente imagen es de la base; nos vemos a la entrada de un gran túnel muy amplio. Allí nos reciben un grupo de hermanos; después de saludarnos nos acompañan a una amplia sala, hacia tres grandes puertas que se encuentran en un lateral.

Entramos y veo el hemiciclo formado por gradas que van descendiendo. Al final, o fondo, veo una mesa en perpendicular a la escalera central por la cual bajamos. Nos tienen reservado un lugar en primera fila. Todos se ponen en pie y nos aplauden…

En la mesa se encuentran: a la izquierda Noiwanak. Le siguen Aumnor, Shilcars y Melcor, Jalied, Orjaín y Rasbek.

Shilcars es quien se dirige a nosotros…. Nos felicita en nombre de la Confederación por ese gran paso que hemos dado. Nos dice que ya estamos mejorando para afrontar los retos que ya están llegando y que serán muy duros, pero que ya estamos preparados para solventarlos, que siguiendo en esa línea de unidad y hermandad no habrá ningún problema que no podamos superar.

Nos animan a seguir en esa línea y que muy pronto trabajaremos juntos, de forma consciente, en las dos partes.

Nos muestran su agradecimiento una vez más, y nos despiden con gran abrazo…

Canal Radial Pm

Extrapolación

Recuerdo lo que sentí, no lo que vi. Recuerdo la sensación de paz, armonía y plenitud. Recuerdo mi contento por haber llegado hasta el volcán, venciendo el reparo a no poder conseguirlo.

Me sentí cuidada y atendida con infinito amor.

Ya en la cima, la preocupación de mis hermanas y hermanos para que me encontraba lo mejor posible.

Ayala me ayudó a sentarme sobre el suelo volcánico; quedé con una postura "rara" y me quedé prendida en el silencio…, la armonía de la música…

Rescate

Aparecían, delante de mis ojos, caras conocidas. Muchas eran o creí entender que eran de nuestros amados HHMM. Era como la intermitencia cuántica, pues por momentos eran sus caras y por momentos sus ojos o sus bocas….

Una gran alegría e ilusión sentí. Allí estuvieron por largo rato. También vi como en una bruma, lo que me pareció eran niños. Estaban delante de nosotros, como en corro, parecía o tuve la idea de que nos estaban guardando….

Todo el tiempo fue el mismo y al "despertar" me di cuenta de que no había cambiado de postura a pesar del tiempo pasado…; nada me molestaba, me sentía ligera con ganas de saltar y correr… La Luna era testigo…

Me levanté sin ayuda y al marcharnos sentí que tenía que hacerlo a paso ligero, era una sensación inexplicable. De hecho, la bajada fue breve, como si estuviese siendo ayudada por… todos esos seres de luz que me acompañaron durante todo el tiempo…

Castaño

Extrapolación

Vi por encima del círculo que formábamos, una nave. Yo estaba de pie y sentí que mi cuerpo giraba.

Sentí que la experiencia era, sobre todo, para equilibrarnos, sanarnos y regenerar nuestros cuerpos. Todo era suave y armonioso.

En algunos momentos se alzaron mis manos hacia arriba.

Rescate

Me ha venido que las células de nuestro cuerpo eran recorridas y conectadas por el hilo dorado, para la inmunización y regeneración.

Las neuronas brillan todas, iluminadas por una luz azulada, tenue y blanca. Forman un conjunto muy equilibrado, conectado y homogéneo. Otras células se van iluminando y están en proceso de convertirse en neuronas.

Dadora de Paz Pm

Extrapolación

Cerré mis ojos, sentí mucha paz. Cuando los abro veo un cielo y una Luna preciosa.

Rescate

Llegué a un lugar que estaba oscuro, no había luz. Primero se veía todo de color cobrizo, luego fui viendo que dentro de ese color había unas pequeñas montañitas con unas plantitas que al principio no se distinguían; luego fui viendo como a todas esas montañitas las cubrían unas plantitas con unas florecitas amarillitas. Todo estaba cubierto por esas florecitas. Pregunté dónde estaba y me llegó, Agguniom.

Luego de ahí paso a ver una pantalla o un cuadrado blanco que con unas líneas lo dividía en cuatro. De repente, de ese cuadrado se forma un cono y me voy por su centro. Ya regreso.

Escampada Libre La Pm

Extrapolación

Lo especial que me llamó la atención fue el cielo y la Luna llena sobre todo el horizonte, hacia todas las direcciones, por los colores y la luz… Todo era como si nunca lo hubiese visto y me dije: —Sí esto ya lo he visto más veces… Pero no, era diferente, había algo diferente, como que veía más ampliamente que hasta entonces. Aun sin verlo, lo presentía.

Rescate

Al terminar el túnel entro en un lugar con mucha luz blanca. Esa luz penetra en mi cabeza, es agradable, pero no puedo ver nada. Después entro en un lugar con luz dorada. Sé que estoy debajo del agua en una especie de tarima, en una cueva marina. Luego me veo con los hermanos Ayala, Esfera Musical Pm, Una Pica en Barcelona La Pm y más hermanos. Vamos hacia una mesa en donde nos dan información.

Esfera Musical Pm

Rescate

Me veo en un túnel. Al final una luz en la que primero aparece la silueta, y luego una persona con sombrero y chamarreta y un petate que estaba como perdido, no sabía a dónde iba exactamente. Yo lo acompaño y nos vemos en una plantación donde se ven muchas personas vestidas de blanco que estaban haciendo movimientos armonizados. Están sincronizados.

En la plantación se ven plantas tipo millo o algo parecido, parecen ser semillas de alto rendimiento. Nos saludamos, parece ser una plantación de la Base Submarina, con mucha luminosidad. Seguidamente, a la persona que acompañé al lugar la recogieron unos hermanos. Se quedaba ahí por una larga estancia, después de haber hecho un trabajo aquí, en este plano.

Al poco rato hablo con Orjaín que nos da mucho ánimo y tranquilidad.

Liceo

Extrapolación

Vi a los HHMM, muchos hermanos mirándonos. En un momento sentí que yo también estaba allí mirando hacia nuestros cuerpos. Vi

muchas bandas verdes que interpreté que era energía sanadora. Comprendí que se había producido una gran sanación.

También me vinieron imágenes de casas, edificios, huecos iluminados.

(Hay un dibujo semejante a una ventana dividida en cuatro rectángulos, dos arriba y dos abajo. Parecen cuatro cristales de ventana).

Rescate

Lo primero mucha energía verde, sanadora. No sé si es aquí y ahora o fue allí en el volcán.

Estábamos tumbados y una nave inmensa se puso sobre nosotros y me vi cómo subía hacia ella y desde ella miraba el lugar donde estaban nuestros cuerpos.

La nave se dirigió al mar y se sumergió entrando en la base y nos enseñaban un espacio donde había una especie de habitaciones en forma rectangular, con una luz clara limpia, como si estuvieran iluminadas por el sol. Estaban en las paredes. En dos pisos, se subía sin escaleras o ascensores, gravitando, mentalmente...

Oro en Polvo La Pm

Rescate

Viajo por encima de un huracán y no paré hasta convertirme en un túnel. Al fin se me aparecen unas escaleras, como que llegan a una montaña de la que sale un resplandor. De golpe me veo volando encima de un río de agua transparente.

Papa

Extrapolación

Viajaba entre distintas bases submarinas. Vi una gran ciudad con cúpulas y estructuras que no reconozco.

Abrí los ojos enseguida, no quería perderme la visión del lugar y contemplé una maravillosa Luna llena. Me sentí en casa.

Rescate

Veo dos módulos muy grandes posados en el suelo. A continuación estamos en un espacio..., puede ser una nave o habitáculo.

Veo a Canal Radial cruzando un pasillo rápidamente y entrar en una estancia.

Somos muchos los que estamos allí, sentados en filas... Es como si estuviéramos en una conferencia o escuela. Reconozco las caras de muchos hermanos.

Paseo Dulce La Pm

Extrapolación

Acostada cómodamente, sin esfuerzo, ojos abiertos, luego cerrados.

Me tomaron de los brazos y manos y me sentaron, sigo con ojos cerrados. Vi a un HHMM que me dio la bienvenida, era Orjaín.

Me indicaron cómo hacer técnicas de sanación para aplicar de inmediato y divulgar, lo mismo que en Montevives, Granada, pero ¡más ampliado!

Lo hice sentada allí mismo, sin dejar de tocar uno por uno a todos. Fue mucho esfuerzo, como arrastrar algo muy espeso, limpiar, iluminar el camino para la SEMILLA DE ALTO RENDIMIENTO.

Rescate

Subimos con gran dificultad, nos resbalábamos subiendo por piedras de lava hasta llegar a la cima del cráter.

Ronda. Tomados de las manos, todos muy unidos, comenzamos por el mantra oración y mantramos nuestros nombres simbólicos.

Nos rodea un sol intenso, energía superior, rodeados de volcanes, silencio. LA TIERRA HABLA-TIEMBLA-PALPITA.

Me acosté con la piedra en la mano sobre una manta: 7-6-5-4-3-2-1. TSEYOR, TSEYOR, TSEYOR.

Sentí en un abrazo enorme, a todos. Era el sello de TSEYOR. En el rescate vi sobre amarillo dorado: Proyecto SAR y la palabra escrita en grande, SOO.

Pigmalión

Extrapolación

Veo a Bastón La Pm en el patio interior de La Libélula, al lado de la fuente.

Rescate

Veo tres pesas, una de 7 Kg., otra de 4 y una tercera de 12 Kg.

Una sala enorme, mucha gente. El suelo es liso, como el de una pista de baloncesto, pero enorme.

Gente sube, ascendiendo. No sé cómo, pues no logro identificar un ascensor o elevador.

Predica Corazón Pm

Extrapolación

Lo que observé en extrapolación: azul, sentí que iba avanzando bajo el agua en una capsula. Observo como una nave azul va frente a mí avanzando por ese espacio azul que me parece que es agua.

Me dediqué a disfrutar el momento.

Rescate

Colores formando mandalas en color anaranjado fuerte, fosforescente y violeta que se superponían.

Siempre Hay

Extrapolación

Mucha paz, tenía una bella ilusión en la espera de algo. Al abrir los ojos vi una inmensa Luna llena, radiante y maravillosa, además de una energía divina de hermandad y unidad, como niños alrededor de una pieza familiar.

Rescate

Me extrapolo a un pueblo Tseyor, compartiendo en actividades específicas y trabajando con amor y comprensión, en total hermandad y armonía, viviendo en plenitud, felices y sumamente ocupados.

Una Pica en Barcelona La Pm

Extrapolación

Me relajé, y prácticamente durante toda la sesión estuve reflexionando. Me vinieron muchos pensamientos de dispersión de mi actualidad, con los cuales reflexioné, interioricé y continúo con el proceso.

Rescate

Crucé una puerta, o mejor un arco que parecía una puerta, estaba sobre unas islas. Vi varias veces lo que creo que es la cabeza de un águila, luego vi el águila entera envuelta en una esfera dorada. Estuve en una habitación, cruce más puertas que me llevan a diferentes lugares y al final crucé un túnel compuesto por muchas puertas y aparecí en otros paisajes.

Un Leve Suspiro La Pm

Extrapolación

1.- Mucha paz, sensación de bienestar.

2.- Visión de estar volando y ver la isla con un volcán enorme.

Rescate

Sentí que me invadida una energía y me envolvía, me elevaba, me acunaba como si seres muy sutiles me sostuvieran, me protegían y aupaban.

Me surgieron estas ideas: confiar, soltar, dejarme llevar por la energía del amor.

12. LA SALUD ES LA BASE PRINCIPAL PARA EL RECONOCIMIENTO

Barcelona – Centro Cívico de Arrecife

Núm. 892, 6 de octubre 2017

Hoy viernes, en las Convivencias de Tegoyo, hemos estado preparando y organizando la presentación del Grupo Tseyor y de las semillas de alto rendimiento en el Centro Cívico de Arrecife. Por la tarde, hemos realizado el programa previsto ante un audio de 75 personas.

En esta presentación ha intervenido Orjaín, quien se ha prestado a responder todas las preguntas que le hemos hecho.

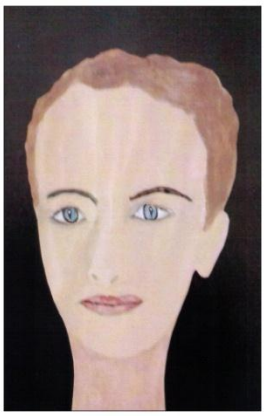

ORJAIN

Amigos, amigas, Conejeros todos, un saludo de Orjaín, aquí, en la base submarina de las Islas Canarias.

No podía ser menos que dirigirme a todos vosotros desde aquí, tan cerca, y deciros que, como veis, la situación hace que trabajemos con ahínco, con esfuerzo, con dedicación, para llevar la luz del conocimiento hacia todas aquellas partes de la mente humana que en estos momentos

necesita luz, porque precisamente está recibiendo muchísima información desde todos los puntos, y esa información ha de analizarse, comprobarse y digerirse muy mucho en nuestros esquemas mentales, conformados como lo están bajo un patrón distinto.

Así que ahora toca actualizar nuestro pensamiento. Nuestra reestructuración en ciernes nos lo va a permitir, y apreciar sensiblemente nuevas estructuras de pensamiento, nuevas tecnologías y nuevas formas de actuar y accionar en este mundo cada vez más complejo, y por ende se nos pide más participación y activación.

Es indudable que en todos los tiempos ha habido este tipo de información por parte del cosmos. Desde todos los tiempos se han recibido y habéis recibido señales de inteligencias de otras partes fuera de este planeta, y desde estos últimos años también ha florecido un movimiento que predica sobre el tema, habla sobre el tema, desarrolla experimentos y busca la confirmación de esa inteligencia fuera de este planeta.

Sin embargo, se necesita un trabajo de preparación, esfuerzo y voluntad, para seguir en el camino. Por eso, muchos abandonan, dejan este trabajo espiritual y permiten que la entropía llene sus mentes y se olviden de su propio compromiso.

Pero así es, no todos los que inician este trabajo de divulgación lo van a continuar por siempre. Seguramente algunos se cansarán.

Es indudable, pues, que la divulgación de este mensaje no es tan fácil. Los elementos que intervienen en las distintas épocas, que florecen por todos lados, se cansan, y se cansan precisamente porque no experimentan. No buscan la razón, la raíz por la que están divulgando este movimiento.

Vosotros, aquí en las islas, tenéis experiencia de ello: cómo muchos elementos que antaño habían laborado en este menester, ahora se han olvidado. Pero no todos, afortunadamente, y ahí estamos los que de alguna forma hemos seguido ¡y la entropía no nos ha abandonado! para continuar con este proceso. Y verdaderamente es así.

Para terminar y no cansaros, deciros que para que pueda divulgarse este mensaje de las estrellas, se precisa que los elementos en cuestión tengan experiencias en el trabajo interior, en su reconocimiento, que vayan prosperando en ese nivel de conocimiento interior, que no tengan tanto presente la cuestión externa, el funcionamiento de nuestras naves,

por ejemplo, o el de su tecnología, y el elemento se centre más en la espiritualidad. Porque en realidad todo este conocimiento figura ya en nuestro pensamiento, y es menester que los que pretendan la divulgación tengan conocimientos de otro tipo, porque es necesario sepan de lo que están hablando.

Por eso, aquí hoy nos complace deciros que se está hablando de ese espíritu renovador, pero no solamente con palabras, sino que se aprecian ya unos futuros hechos. Y es que, además, se está trabajando para reconocer elementos que puedan facilitar este descubrimiento interior.

Y ¿cuál es este descubrimiento interior? Pues mejorar nuestra organización interna, nuestro sistema celular, neuronal.

Por eso, los Muul Águilas y GTI están trabajando no solamente en la divulgación del mensaje de las estrellas, sino que además están con la intención, sana intención, de investigar mucho más allá para favorecer la regeneración de cuerpos y mentes y traer la salud. Porque la salud es la base principal para el reconocimiento.

Así que, nada más, desde esta base en Canarias, que os invitamos a visitar, y obviamente podéis hacerlo por medio del pensamiento y en la extrapolación del mismo, os decimos que os animéis, que os sintáis muy felices, que muchos están trabajando para todos, y que todos juntos algún día nos podremos abrazar, sin diferencias, como verdaderos hermanos que somos.

Un abrazo tseyoriano.

Amor, Orjaín.

Vuelve La Pm

Lo que quiero preguntar es sobre las señales que hemos estado recibiendo desde el Muulasterio de La Libélula hasta el día de hoy, y al escuchar lo que estaba diciendo el hermano Pigmalión, me vino el recuerdo de la segunda parte de la historia de cuando el pueblo mexicano se estableció, al encontrar en un lugar un águila que devoraba una serpiente, como le habían dicho. Pero al encontrar un águila devorando una serpiente, esta estaba sobre un islote, rodeado de agua, y pensaron cómo nos vamos a establecer aquí, y lo que se les indicó fue que cultivaran el maíz sobre chinampas, que son como balsas con tierra. Y al escuchar la intervención del hermano de Siempre Hay, al mencionar la

Universidad Autónoma Agraria Antonio Narro de Saltillo, recordé que esta universidad ha realizado muchas investigaciones acerca del maíz.

Entonces la pregunta es si el camino para llegar a las semillas de alto rendimiento es combinar el aloe vera con el maíz.

Orjaín

Todo llegará, y en algunos lugares podemos indicar que puede que sí.

Siempre Hay

Estamos llevando un proyecto de investigación sobre la semilla de alto rendimiento con biólogos y agrónomos, si esa orientación es adecuada.

Orjaín

Este es el camino, habéis dado en la diana, adelante y saborearéis los frutos de este trabajo.

Magda

¿La isla de San Borondón es la base submarina de Canarias? ¿Cómo viven allí los hermanos mayores?

Orjaín

Sí, a la primera pregunta. Y añadir que ahí está para que podáis visitarla, es muy fácil.

Predica Corazón Pm

Quisiera que nos dieras algunas sugerencias con respecto al proyecto de las semillas de alto rendimiento, te pregunto si sería bueno llevar algunas semillas a Chile y llevar allí la investigación en paralelo con la que hacen aquí mis hermanos de Lanzarote.

Orjaín

Sí, por supuesto, se puede hacer. De todas formas la raíz de las semillas de alto rendimiento está en esta isla, por sus características. Y el trabajo que pueda desarrollarse luego, en otros lugares, tal vez sí precisará otras ayudas al nutriente esencial, cuando esta semilla crezca en otros lugares distintos al original.

Escampada Libre La Pm

Mi pregunta es con respecto a las sugerencias que hemos recibido hoy, de personas especializadas, y por supuesto que aquí estamos dispuestos a seguir con paciencia, humildad y toda la ilusión, todas las sugerencias que nos den. Y quería preguntar si por tu parte hay alguna más que darnos con respecto a este trabajo que estamos iniciando.

Orjaín

Humildad en todo lo que hagáis, y pensando siempre que el trabajo va dirigido a los demás, y muy especialmente sin esperar nada a cambio.

Siempre Hay

Me ha surgido de tiempo atrás la inquietud de trabajar con el nopal, una planta que tiene muchas virtudes, es una planta muy abundante en México y además muy resistente, y que se usa como alimento en muchos sitios, y tiene características semejantes al aloe vera. Quería preguntar si las semillas de alto rendimiento podrían utilizar también esta planta.

Orjaín

Claro que será interesante empezar por un punto en el que centrar todas las investigaciones, trabajos y esfuerzos. Y luego, una vez conseguido el objetivo, podremos trabajar en otros lugares y en otras cuestiones. Aunque daros cuenta, todo es necesario, en todos los lugares existen posibilidades para facilitar la supervivencia del ser humano. Pero este puede que entre en declive en el momento en que se disperse, y ahora no interesa dispersión, interesa centrarse en un objetivo y el tiempo dirá.

Ayala

Amado hermano Orjaín, la pregunta que voy a plantear está un poco respondida, en esta respuesta que acabas de dar a nuestra hermana Siempre Hay. Nada es casual, y creo que fue ayer, cuando comentábamos sobre las semillas de alto rendimiento, salieron algunos puntos sobre los que ya tenemos alguna experiencia, parece que proceden de arriba, y surgieron algunas ideas recordando algunos comunicados antiguos, antes de que se hablase de las semillas de alto rendimiento, cuando se hacían preguntas sobre la dificultad que podría existir en el futuro, cuando el medio ambiente estaría contaminado y habría poca luz solar, y nos dijeron que habría plantas que podrían dar frutos aunque no hubiese luz solar. Y parece que el aloe vera no utiliza la fotosíntesis para su crecimiento, y por

eso se ha elegido la base celular del aloe vera para entroncar las semillas de alto rendimiento. Y entonces ustedes nos iban a proveer de alimentos para ese momento. Por esa sincronía es por donde debemos ir captando las referencias para llevar a cabo este trabajo.

Orjaín

Una criba es la que se ha producido durante todos estos años. ¿Y qué observáis ahora, en la actualidad? Pues un grupo Tseyor configurado en tres estructuras básicas que van a permitirle ese lanzamiento hacia las estrellas, hacia el interior del pensamiento y en la búsqueda y el descubrimiento del hombre por el propio hombre.

Ahora tenéis un camino claro, diáfano, con una estructura, como digo, para iniciarse en esos trabajos de especialización. Antes no era posible, ahora sí. Ahora podéis trabajar con una base completa, y únicamente podemos indicar, puesto que el camino no lo vamos a andar por vosotros, que estáis en el buen camino para progresar.

Magda

Mi pregunta es sobre las avispas asiáticas, que están eliminando a las abejas de aquí, que son las que producen la miel y la polinización. ¿Habría alguna forma de eliminar estas abejas?

Orjaín

Todo a su debido tiempo, Tseyor tiene que centrarse ahora en las semillas de alto rendimiento. Y como he indicado anteriormente, no podemos dispersarnos, porque no es el momento, es el momento de la unidad en un pensamiento en común. Y cuando descubráis lo fácil que es trabajar y obtener resultados en la unidad, esto os ayudará a investigar en otros campos. Y por supuesto, nosotros no podemos interferir en vuestras decisiones.

Castaño

Quiero hacer una pregunta a Orjaín sobre el proceso de investigación que hemos concebido, partir de las semillas del aloe vera, que está en su flor, germinarlas y después plantarlas. Germinarlas y regarlas con agua energetizada, y la planta que salga de ahí, cuando dé sus semillas, volver a plantarlas y repetir este proceso. Para que la planta del aloe vera se vaya impregnando con una nueva vibración, y de alguna manera en ella se injerte el genoma, no sabemos todavía cómo, de la planta de las semillas de alto rendimiento.

Orjaín

Por supuesto que no vamos a indicar nada en absoluto con respecto al direccionamiento de vuestro trabajo. Sin embargo, notaréis cuando vayáis experimentando, que os aproximáis al trabajo realizado en Montevives, puesto que allí existe ya la semilla de alto rendimiento, en su estructura básica. Y lo notaréis, lo comprobaréis, lo experimentaréis y sus resultados os irán animando con respecto a ello.

No te Olvides La Pm

Llevo unas semanas en que me veo en la base de Canarias, me gustaría que me dijeras si estoy preparada para irme allí.

Orjaín

¡Uy!, eso es ya pedir demasiado.

Esfera Musical Pm

Con respecto a las semillas, entiendo que se tiene que llevar a cabo con el equipo que lo está realizando aquí, en unidad, y a partir de ahí se creará una semilla base, que se adaptará a cada zona, y cada zona tendrá su peculiaridad. Pero la semilla primigenia, por las condiciones holísticas de esta tierra, tiene que nacer de aquí, ¿no? Gracias.

Orjáin

Claro, es evidente, es obvio que hemos indicado desde hace mucho tiempo que de vuestra tierra saldría la semilla de alto rendimiento. No obstante, tened en cuenta también que nosotros no vamos a ayudar en este punto de la investigación, porque precisamente los problemas no los vamos a solucionar los de la Confederación, no podemos. No podemos interferir de tal modo.

Podemos sugerir, y además es que es importante que sepáis cómo tratar todos los asuntos, y no buscar una ayuda externa. Porque este no es el trato. Así que trabajad entre vosotros, con esfuerzo, con tesón, y no esperéis nada ni deseéis nada, ni mucho menos que los de la Confederación os resuelvan los problemas.

Esfera Musical Pm

En su momento, los hermanos mayores nos indicaron sobre la conveniencia de tener una impresora 3D[2]. ¿Tiene relación las semillas de alto rendimiento con la impresora 3D?

Orjaín

La intencionalidad era para que os dieseis cuenta de que habríais de trabajar en la alta tecnología. Y la mención de este elemento era solamente como referencia.

Paseo Dulce La Pm

Amado hermano Orjáin, esta es una gran oportunidad para que preguntemos amorosamente, y estas respuestas se acercan más al sentimiento de las semillas de alto rendimiento, que en alguna oportunidad nos han dicho los hermanos mayores: que la semilla de alto rendimiento está incorporada en nosotros, al igual que el Cristo Cósmico. Entonces, está delante de nuestras narices. En la medida que vayamos despertando, nos acercaremos a ella más y más.

Orjaín

Cierto, la semilla de alto rendimiento, y el propio Cristo Cósmico están dentro de nosotros y en todos, sin excepción, aunque conviene recordar que estáis en este paréntesis, en este mundo 3D, y voluntariamente habéis accedido a ciertas limitaciones precisamente porque las necesitabais.

Ahora es todo lo contrario, estas limitaciones deben borrarse, deben desaparecer de vuestra cadena de ADN. Y para ello necesitáis nuevos nutrientes. Especialmente un nutriente que borre limitaciones y regenere circuítos.

Y únicamente este proceso, este nuevo descubrimiento, esta nueva simiente hará que florezcan vuestros cuerpos y mentes, y los mismos se regeneren. Y por eso, nada más se sugiere que trabajéis en ello, porque precisamente la estructura está preparada, y podréis trabajarla en unidad

[2] El Periódico, lunes 9 Octubre 2017. Las bioimpresoras abren la vía a la creación de órganos en 3D. Científicos del IBEC en Barcelona crean tejidos cardíacos a partir de células madre del propio paciente. Los cultivos se pueden procesar hasta conseguir estructuras con formas variadas.

no deseando ni persiguiendo nada, únicamente con gran humildad aparecerá ante vosotros. Claro está, trabajando adecuadamente.

Castaño

Entonces, hemos entendido que cuando nos habéis repetido tantas veces que nos faltan nutrientes, no eran tanto nutrientes de vitaminas, proteínas, minerales..., sino nutrientes de tipo energético, y las semillas de alto rendimiento nos los proporcionarán.

Orjaín

Así es. Necesitáis un nutriente que cubra todas las expectativas, y todas las necesidades. Y si trabajáis con ilusión, tal y como hemos especificado, tal y como se está impregnando, se ha ido impregnando además en vuestro pensamiento, en esa unidad y hermandad, todo lo que busquéis con este mismo procedimiento lo hallaréis.

El cosmos no da nada regalado, pero el cosmos también ayuda, en estos casos, y es alumbrando vuestras mentes, cuando las mismas se ponen en sintonía.

Pide Por Ti La Pm

¿Una vez que hallemos las semillas de alto rendimiento, solamente con eso basta o tenemos que seguir trabajando en la hermandad, en esa ideología, amándola, o es solamente para hallar las semillas? ¿Cómo quedaría eso?

Orjaín

Bueno, cada uno es libre para fijarse unos objetivos, y descansar de los mismos cuando lo crea conveniente, no hay ningún problema.

Esfera Musical Pm

Me acaba de venir un flash, una imagen del hemiciclo de la base submarina de Canarias, y creo que estamos todos los que estamos aquí, y muchos más, no sé si reproduciendo la misma reunión, a otro grado vibratorio, con nuestras reales presencias, y los tres hermanos de las bases, me pareció que era una percepción real, impregnada de mucho amor. No sé si es cierto lo que he visto o no.

Orjaín

Claro, así es. Y es que estamos en múltiples lugares al instante, simultáneamente, y más cuando nuestro pensamiento se unifica. Esto es

difícil de entender por todos aquellos y aquellas que tal vez no lo habrán experimentado o prestado atención, pero evidentemente es posible estar en varios lugares simultáneamente. Y únicamente falta preparación.

Paseo Dulce La Pm

Amado hermano, con gran asombro tuve el mismo flash que Esfera Musical La Pm, y pensé que me engañaba a mí misma, por mi viaje a Mazatlán. Y ahora, con gran alegría, pregunto: esto de la semilla de alto rendimiento, es una panacea para el mundo entero, para la humanidad toda. Entonces el flash que tuve, maravilloso, en cada base existe la semilla de alto rendimiento a descubrir. ¿Existe ya esa posibilidad grandiosa en esto que va a ser un remedio sanador, acorde con la filosofía espiritual de Tseyor?

Orjaín

Vayamos por partes y con mucha humildad, y ello nos dará a entender que habremos de empezar por lo más pequeño, por lo más sencillo, y poco a poco iremos observando nuevas perspectivas, para avanzar en este trabajo humanitario y espiritual.

Esfera Musical Pm

Lo dejamos aquí, muchas gracias Orjaín, muchas gracias Sala y Puente. Un abrazo. Hasta siempre.

Otros títulos de la Biblioteca Tseyor

Conversaciones Interdimensionales Etapa Sili-Nur. (Período hasta 2004)

461 páginas. Edición digital y en papel.

Conversaciones Interdimensionales Tseyor. (Período 2004-2011)

12 tomos de 400 páginas aprox. cada uno. Edición digital y en papel.

Autoobservación

154 páginas. Edición digital y en papel.

Claves para el despertar

312 páginas. Edición digital y en papel.

El Ego

108 páginas. Edición digital y en papel.

El descubrimiento del Hombre por el propio Hombre

250 páginas. Edición digital y en papel.

Nuevo Curso Holístico de Tseyor. Las doce esferas del Universo

125 páginas. Edición digital y en papel.

Breviario I y Breviario II

338 y 285 páginas respectivamente. Edición digital y en papel.

Los Cuentos de Tseyor

132 páginas. Edición digital y en papel.

Y otros más de 220 títulos aproximadamente que pueden descargarse gratuitamente en nuestra biblioteca digital: http://tseyor.org/

Extracto Conversación interdimensional TAP Núm. 26 de fecha 4/4/2015, Convivencias en Pachuca-México:

"Shilcars.- Solamente incidir de nuevo en la unidad de pensamiento y en el objetivo común de esta gran familia Tseyor, que ha consolidado un buen número de nombres simbólicos O que, de una forma u otra, forman parte de este gran activo espiritual que nos une y transforma.

Pensaremos tal vez que los miles de hermanos y hermanas que conforman este conglomerado holístico, aunque no estén presentes o por el hecho de no estar presentes, dejan de mantener viva esa relación con todos nosotros, y no es cierto. Cada elemento que a su vez ha recibido el nombre simbólico se une en planos distintos a este, el tridimensional, y colabora en la unificación, y también en la reunificación de pensamientos y acciones."

A fecha del comunicado 895 del 24/10/2017, el Puzle Holográfico de Tseyor consta de 6.326 nombres simbólicos, cuyos miembros están repartidos entre los siguientes países:

Alemania, Andorra, Argentina, Australia, Austria, Belice, Bolivia, Brasil, Canadá, Chile, China, Colombia, Costa Rica, Cuba, Ecuador, El Salvador, España, Francia, Guatemala, Holanda, Honduras, Hungría, Irlanda, Israel, Italia, Japón, Malasia, Marruecos, México, Mozambique, Nicaragua, Panamá, Paraguay, Perú, Polonia, Portugal, Puerto Rico, Reino Unido, República Dominicana, Rumania, Suiza, Taiwán, Uruguay, USA, Venezuela...

Tras más de 30 años de investigación interdimensional con el Hombre y la Metafísica, entre otras, nuestra asociación sin ánimo de lucro TSEYOR CENTRO DE ESTUDIOS SOCIOCULTURALES ofrece una extensa biblioteca cuyo contenido se centra exclusivamente en los innumerables mensajes decodificados procedentes de seres humanos vivos pertenecientes a la Confederación de Mundos Habitados de la Galaxia.

Hemos sido testigos presenciales de la evolución y conformación exacta de sus aeronaves, tanto desde el exterior como del interior de las mismas y no tenemos duda de la veracidad de los comunicados que recibimos.

Llama la atención la simplicidad conceptual de los mensajes, que contrasta con su profundidad. En ellos se nos habla básicamente sobre la necesidad de conocernos a nosotros mismos en todas las dimensiones y la necesidad también de un trabajo conjunto, en hermandad.
El mensaje se centra especialmente en la autorrealización, la validez de los pensamientos ancestrales, nociones de salud y alimentación, la relación que establecemos con otros seres hermanos nuestros, etc.

Últimamente se nos habla de prepararnos para el cambio que se avecina y que son ya muchos, incluso el mundo científico, que hablan de él. De ahí este mensaje de amor y hermandad, totalmente necesario para afrontar los desafíos que se nos avecinan.

GRUPO TSEYOR

El Grupo Tseyor tiene miembros en:

Alemania, Andorra, Argentina, Australia, Austria, Belice, Bolivia, Brasil, Canadá, Chile, China, Colombia, Costa Rica, Cuba, Ecuador, El Salvador, España, Francia, Guatemala, Holanda, Honduras, Hungría, Irlanda, Israel, Italia, Japón, Malasia, Marruecos, México, Mozambique, Nicaragua, Panamá, Paraguay, Perú, Polonia, Portugal, Puerto Rico, Reino Unido, República Dominicana, Rumania, Suiza, Taiwán, Uruguay, USA, Venezuela...

TSEYOR Centro de Estudios Socioculturales
Barcelona (España)
Asociación Cultural número 26478
Código de identificación: G62991112

UTG. Universidad Tseyor de Granada
Granada-España

ONG Mundo Armónico Tseyor
Asociación núm. 603004
NIF G19530831