

MONOGRAFÍAS GRUPO TSEYOR

GRUPO TSEYOR  
UNIVERSIDAD  
TSEYOR  
DE GRANADA



Bolivia  
Brasil  
Canadá  
Chile  
China  
Colombia  
Costa Rica  
Cuba  
Ecuador  
El Salvador  
España  
Francia  
Guatemala  
Holanda  
Honduras  
Hungría  
Irlanda  
Israel  
Italia  
Japón  
Marruecos  
México  
Mozambique  
Nicaragua  
Panamá  
Paraguay  
Perú  
Polonia  
Portugal  
Puerto Rico  
Reino Unido  
República Dominicana  
Rumania  
Suiza  
Taiwán  
Uruguay  
USA  
Venezuela



# MONTEVIVES

EXPERIENCIAS EN UNA BASE  
INTRATERRENA DE LA  
CONFEDERACIÓN



7ª EDICIÓN

**MONTEVIVES**

**EXPERIENCIAS EN UNA BASE INTRATERRENA  
DE LA CONFEDERACIÓN**

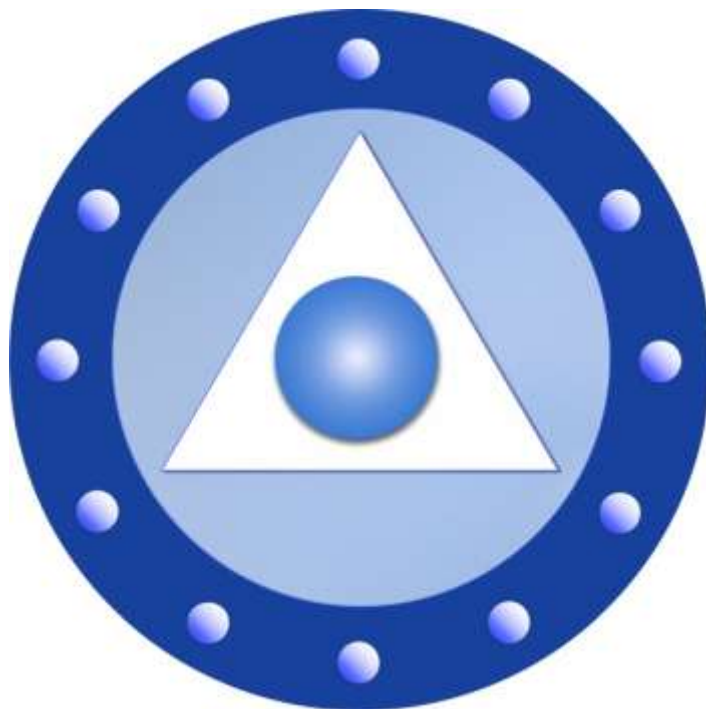

**MONOGRAFÍAS DEL GRUPO TSEYOR**

**MONTEVIVES**  
**EXPERIENCIAS EN UNA BASE INTRATERRENA**  
**DE LA CONFEDERACIÓN**  
**7ª EDICIÓN 3-10-2018**

---

Se autoriza la libre divulgación de la obra, siempre y cuando no se modifique en absoluto su contenido y portada, y se cite expresamente al Grupo Tseyor como fuente o procedencia.  
La presente edición digital es gratuita.

---

**TSEYOR Centro de Estudios Socioculturales**  
Barcelona (España)

Asociación cultural sin ánimo de lucro número 26478  
Código de Identificación: G62991112

**UTG. Universidad Tseyor de Granada**  
Granada (España)

<http://tseyor.org>

Título portada. Viniste de las estrellas, ¿lo recuerdas? Diseño Puente



**Estamos interconectados con nuestras bases aquí en Granada, en Montevives, precisamente. Y entenderéis que ha de ser muy fácil para nosotros estar aquí, en La Libélula, en Tegoyo, en cualquier parte donde haya más de dos tseyorianos trabajando en la espiritualidad.**

**Noiwanak**

(Conversación interdimensional 505)

## ÍNDICE

INTRODUCCIÓN.....	6
<b>1. DICIEMBRE DE 2012: PRIMERA EXTRAPOLACIÓN A MONTEVIVES.....</b>	<b><u>9</u></b>
<b>2. PRESENTACIÓN DE JALIED EN MONTEVIVES.....</b>	<b>13<u>3</u></b>
<b>3. ABDUCCIÓN A LA BASE DE MONTEVIVES.....</b>	<b>16<u>6</u></b>
<b>4. SEGUNDO COMUNICADO DE JALIED JUNTO A LA BASE DE MONTEVIVES.....</b>	<b>28</b>
<b><u>8</u></b>	
<b>5. TERCER COMUNICADO DE JALIED JUNTO A MONTEVIVES.....</b>	<b>31<u>1</u></b>
<b>6. CUARTO COMUNICADO DE JALIED JUNTO A MONTEVIVES.....</b>	<b>37<u>7</u></b>
<b>7. QUINTO COMUNICADO DE JALIED JUNTO A MONTEVIVES.....</b>	<b>45<u>5</u></b>
<b>8. SEXTO COMUNICADO DE JALIED EN MONTEVIVES.....</b>	<b>54<u>4</u></b>
<b>9. SÉPTIMO COMUNICADO DE JALIED EN MONTEVIVES.....</b>	<b>72<u>2</u></b>
<b>10. OCTAVO COMUNICADO DE JALIED EN MONTEVIVES.....</b>	<b>84<u>4</u></b>
<b>11. NOVENO COMUNICADO DE JALIED EN MONTEVIVES.....</b>	<b>105</b>
<b>12. DÉCIMO COMUNICADO DE JALIED EN MONTEVIVES.....</b>	<b>124</b>
<b>13. UNDÉCIMO COMUNICADO DE JALIED EN MONTEVIVES.....</b>	<b>146</b>
<b>ANEXOS</b>	
<b>A) RESCATE ADIMENSIONAL.....</b>	<b>17</b>

B) EXTRAPOLACIÓN JUNTO A LA BASE DE MONTEVIVIES.....	58
C) RESCATE ADIMENSIONAL DE LA VISITA A MONTEVIVES.....	66
D) EXTRAPOLACIÓN A LA BASE DE MONTEVIVES (26-9-2015).....	77
E) RESCATE ADIMENSIONAL DE LA VISITA A MONTEVIVES (26-9-2015)....	79
F) EXTRAPOLACIÓN A LA BASE DE MONTEVIVES (28-5-2016).....	95
G) RESCATE ADIMENSIONAL DE LA VISITA A MONTEVIVES (28-5-2016)...	100
H) RESCATE ADIMENSIONAL DE LA VISITA A MONTEVIVES (1-10-2016)...	113
I) RESCATE ADIMENSIONAL DE LA VISITA A MONTEVIVES (28-9-2017).....	128
J) RESCATE ADIMENSIONAL DE LA VISITA A MONTEVIVES (28-9-2018).	155



**En primer término el Muulasterio La Libélula y Montevives al fondo**

## INTRODUCCIÓN

Tras la energetización del Muulasterio de La Libélula, en Granada, el 8 de diciembre de 2012, empezó a manifestarse hacia nosotros la cercana base de la Confederación, erradicada en el montículo de Montevives, topónimo por demás simbólico como centro de vida.

Montevives es un pequeño monte visible desde cualquier punto de Granada y de su vega, es conocido por todos los granadinos y ha sido durante muchos años objeto de explotación minera, para extraer de su interior y a cielo abierto minerales raros y escasos.

Para nosotros fue una sorpresa saber que en Montevives había una base de la Confederación, pero por otra parte confirmaba la intuición profunda de que allí había una energía muy especial.

Por eso hemos realizado excursiones frecuentes al lugar y nos ha llamado la atención siempre la paz y el silencio que rodea al paraje, solo perturbado por los sonidos que hagamos nosotros mismos al acercarnos.

Desde allí se divisa toda la ciudad de Granada y los numerosos y cercanos pueblecitos que la circundan, muchos de ellos han llegado a unirse como un cinturón o una conurbación en la que es difícil apreciar los límites de las localidades.

Por tanto ningún enclave sería más apropiado para servir de base de ayuda humanitaria, en casos de emergencia planetaria global, donde no pudiéramos obtener recursos desde ningún otro lugar.

Desde entonces hemos realizado extrapolaciones a su interior y hemos podido apreciar el lugar, su variedad, habitantes y medios tecnológicos muy avanzados.

Constituyó para nosotros una gran alegría que el hermano mayor responsable de la base, Jalied, se dirigiera a nosotros por medio de Puente para darnos un mensaje de bienvenida, en junio de 2013. Y desde entonces así lo viene haciendo cuando vamos en grupo para acercarnos físicamente a su enclave vibratorio.

También desde allí han realizado abducciones que nos han conducido de forma grupal al interior de la base para mostrarnos su entorno e instalaciones. Al realizar un rescate adimensional de esta experiencia hemos podido comprobar las similitudes entre lo observado por unos y otros.

El Muulasterio Tseyor La Libélula y la base de Montevives están vinculados y tienen que realizar una serie de trabajos en común, que se plasmarán en la medida que nuestro trabajo interior y la unidad grupal sean una realidad.

En las convivencias de La Libélula de mayo de 2014 se ha abierto una puerta interdimensional en este Muulasterio, que nos permitirá acceder de forma fácil y sencilla a la base de Montevives.

En esta monografía hemos recogido los comunicados dados desde la base o sobre la base de Montevives por nuestros hermanos de la Confederación. También recopilamos los rescates adimensionales que hemos realizado de forma grupal.

## **1. DICIEMBRE DE 2012: PRIMERA EXTRAPOLACIÓN A MONTEVIVES**

### **NOTA FINAL DEL COMUNICADO 495. ENERGETIZACIÓN DEL MUULASTERIO TSEYOR LA LIBÉLULA**

495 Granada, Muulasterio Tseyor La Libélula  
8 de diciembre de 2012



El monte que se divisa en el horizonte de la imagen es Montevives,  
visto desde el Muulasterio Tseyor La Libélula

Nota.- El sábado por la noche, después de la energetización del Muulasterio, hicimos un rescate adimensional, cuyos resultados están grabados en un audio que pasaremos a todos.

En este rescate a Puente le guiaron en dirección hacia una montaña que luego hemos podido identificar, cuyo nombre es Montevives (sincrónico nombre) una montaña muy singular por su gran riqueza en cobre y wolframio, un mineral muy escaso en la Tierra, que se utiliza por ejemplo para fabricar el filamento de las bombillas incandescentes.

Su situación geográfica se encuentra en las proximidades del Muulasterio Tseyor La Libélula, y es perfectamente visible en el horizonte desde las ventanas del mismo edificio. Su distancia en línea recta es de unos 10 km aproximadamente.

Allí se encuentran una serie de galerías subterráneas en las que se utilizan vehículos lanzadera que son destinados a habitáculos en cuyo interior se dispone de alta tecnología y que se utilizarán en un futuro para albergar seres humanos, puesto que la zona exterior y próxima (la ciudad de Granada y sus alrededores) estará envuelta en llamas y humo, que provocará durante un tiempo que la atmósfera esté muy contaminada y no se disponga de medios de subsistencia.

La información que recibimos en ese momento es que los hermanos mayores residentes en esta base intraterrena se preparan, siguiendo las instrucciones de la Confederación, en el sentido de proporcionarnos la debida ayuda en un próximo futuro, ya que entienden que formamos parte de su ámbito de influencia.

Una de las misiones humanitarias del Muulasterio será la de proporcionar referencias e indicar a la población el punto de entrada a dicha base.

Los vehículos lanzadera tienen forma cilíndrica y se desplazan por esa red de túneles a gran velocidad. El diámetro de los citados vehículos es de unos 10 metros, lo cual permite que su interior esté estructurado en varios niveles y compartimentos, habitáculos donde pueden alojarse muchas personas. En su interior se dispone de aparatos de una tecnología muy avanzada. Su uso está previsto de forma temporal en situaciones de emergencia global en las que no haya otros recursos en el exterior.

Y ya al final de la noche, después del citado rescate adimensional en el que se recogió esta información y otras, nos llamó la atención el recuadro que formaba en el patio del Muulasterio el conjunto estelar visible, un negro cielo estrellado, que parecía una pantalla celeste en muy alta resolución.

Absortos ante este maravilloso espectáculo íbamos identificando las estrellas más visibles, dándoles nombre. Así estábamos un conjunto de hermanos y hermanas cuando nos sorprendió un largo trazo luminoso horizontal de color plateado que por unas décimas de segundo ocupó esa pantalla de lado a lado, en dirección Este Oeste, visible por todos los allí presentes.

Lo interpretamos como un saludo de despedida de los hermanos mayores, que de esta forma daban testimonio de su presencia y participación en el evento y nos enviaban una cariñosa señal de amor y amistad.

### **COMUNICADO 513**

Barcelona Sala de la Tríada

27 de enero de 2013

Castaño

Quería preguntarle a Noiwanak con relación a una fotografía que tomamos recientemente de Montevives, allí apareció una esfera blanca y una nave, supuestamente una nave, por lo menos así lo hemos sentido en el corazón. ¿Nos puedes confirmar algo al respecto?

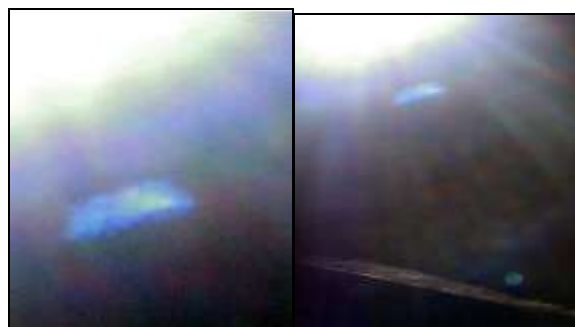

Noiwanak

Tan solo recordaros cuando Shilcars indicó que si vosotros poníais uno, nosotros pondríamos doscientos. A partir de ahí, cada uno que se forme su propia opinión.

Castaño

Noiwanak, te quería preguntar, porque en el Muulasterio La Libélula a menudo hacemos trabajos tratando de conectar con los hermanos de la base de Montevives, tratando de buscar una conexión, una interconexión, porque tenemos la intuición, la idea de que algo tenemos que hacer en común, en un momento dado, y tal vez nos hace falta crear ese canal de intercomunicación y la correspondencia entre el Muulasterio y la base, para canalizar la ayuda humanitaria en un momento dado. En ese sentido no sé si sería adecuado el trabajo que hacemos, por si nos puedes dar también alguna orientación de cómo hacerlo.

Noiwanak

Podéis trabajar como queráis, aquí no vamos a obligaros a hacer otra cosa que vuestra voluntad en hacerlo. Sin embargo creo que primeramente tenéis que posicionarnos debidamente en el Muulasterio y luego, poco a poco, os iréis dando cuenta de cuáles son vuestras prioridades.

No obstante, para todos los trabajos de extrapolación, todos los ejercicios que llevéis a cabo pueden ser efectivos, y la herramienta idónea para ello es la observación del sello de Tseyor. Aquí, en los Muulasterios, como he dicho, la energía es propicia para dichos trabajos de extrapolación.

## **2. PRESENTACIÓN DE JALIED EN MONTEVIVES**

### **COMUNICADO 559**

Granada, Montaña de Montevives

23 de junio de 2013

Durante las convivencias de La Libélula del Solsticio del verano de 2013 hemos realizado una visita a Montevives. Hemos recorrido sus campos llenos de almendros y olorosas yerbas aromáticas que impregnaban toda la atmósfera. Al pie del montículo realizamos una letanía y una meditación silenciosa en la que hemos podido vernos rodeados de hermanos y bellas flores. Después hemos invocado su presencia y como respuesta hemos recibido el siguiente comunicado.

Jalied

Compañeros, Muul Águila de Tseyor, soy Muul Jalied, responsable de la base aquí presente de Montevives, base representada por nosotros como tutores pero que en realidad os pertenece de pleno derecho, a todos los seres humanos de vuestra condición.

Agradecemos vuestro llamado, sabíamos que estaríais aquí, y en toda la base existe una gran alegría por reconocerlos, aunque ha sido habitual en estos últimos tiempos vuestra presencia y vuestras reiteradas visitas. Estamos hablando de otro proceso algo distinto, al que habitualmente lleváis a cabo.

Como botón de muestra os indicaré que estoy autorizado para informaros con respecto a la puerta interdimensional aquí en Montevives. Hay un tráfico regular de naves de la Confederación, y el procedimiento que se sigue es de un orden cuántico que podría ser difícil de explicar en estos momentos, pero que es evidente funciona perfectamente nuestra puerta interdimensional para permitir la entrada y salida de nuestras naves de la Confederación, y se realiza por la base de la propia montaña o montículo, pero de una forma muy especial, y es que existe una réplica exacta de todo el conjunto, y el mismo se halla colocado en la propia vertical del mismo, pero al revés.

Por lo tanto nuestro acceso es ultrarrápido y sin ningún obstáculo, por la base, pero como digo es la réplica de esta base cuántica generada a este nivel. Y por procesos que serían largos de explicar, en el momento del acceso automáticamente nuestros átomos y moléculas se conforman y se replican en la propia base 3D.

Jalied y mis compañeros os saludan muy afectuosamente, y esperamos todos que con el tiempo, que no tardará mucho, se puedan ampliar las relaciones y estrechar lazos, mucho más afectivos y efectivos, si cabe.

Estamos ordenando las cosas, los temas, porque en el fondo habréis de comprender que os estamos vigilando la casa.

Así que desde aquí os pedimos no desfallezcáis, seguid adelante, confiad en vosotros mismos, en las posibilidades de vuestra mente, uníos en un abrazo común y dejad que los acontecimientos vayan desarrollándose.

Pero sabed desde ahora mismo que aquí tenéis también vuestro hogar, vuestro refugio, vuestra casa, que en definitiva es la casa de todos.

Un saludo muy afectuoso y hasta una próxima ocasión, aquí nos tenéis.

Amor, Jalied.



### **3. ABDUCCIÓN A LA BASE DE MONTEVIVES**

#### **COMUNICADO 603. ABDUCCIÓN A LA BASE DE MONTEVIVES**

**Granada, Muulasterio La Libélula, (sistema Paltalk)**

**1º de noviembre 2013**

Jalied

Queridos compañeros, compañeras, colegas, soy Jalied, de Montevives.

Una alegría muy grande estar con todos vosotros. Un abrazo fraternal a toda la sala, incluida la virtual.

Estamos ahora situados sobre la vertical de Montevives y queremos haceros partícipes de un pequeño taller de extrapolación. Ya va siendo hora de que nos empleemos en tales menesteres.

Estamos a vuestro servicio, y no al revés, y para nosotros es un privilegio manifestarnos, y más estando en el pensamiento, como lo estamos, de nuestros hermanos mayores de la Confederación.

Así que somos unidad y por ello, amigos, hermanos, unidos por lazos indisolubles.

Vamos a cerrar los ojos, estamos preparados por la energía que aquí nos acompaña, nada va a perturbar ni ocasionar daño alguno a nuestras personas y confiadamente nos limitaremos a establecer la unidad de pensamiento.

Este taller va para todos, en cualquier parte del mundo, del universo.

(Se produce un silencio)

Vuestras constantes son correctas. El pensamiento unificándose y nosotros aquí, desde nuestro túnel del tiempo, controlando vuestras constantes y apreciando que ya es el momento.

(Se produce un silencio mientras se realiza la abducción)

Todo está bien, podéis ir abriendo los ojos y empezando a relacionaros.

Sin embargo, antes de despedirme, sugiero dediquéis unos minutos al rescate adimensional. Linda experiencia habremos experimentado y vivido. Así que adelante y que vuestros relatos ilustren, de alguna forma, vuestro pensamiento.

Ahora sí se produce el momento de atar cabos, de análisis, de debate, por cuanto se trata de establecer un vínculo de unión con esta 3D, en este momento, en este tiempo.

La base de Montevives, y Jalied en su representación, os mandan un atento saludo.

Amor, Jalied.

Jalied

Se me indica brevemente que nuestra hermana Noiwanak establecerá contacto interdimensional más tarde, a los Muuls presentes en el Muulasterio La Libélula, de acuerdo al plan establecido con respecto al Taller de Interiorización vigente.

## **ANEXO**

### **A) RESCATE ADIMENSIONAL**

A continuación de la intervención de Jalied procedimos a realizar un rescate adimensional de la experiencia vivida en la base de Montevives. En

adelante, las exposiciones de los que participaron en el citado rescate adimensional.

#### Liceo

Solo he percibido como si cayeran muchas esferas azules, como si fueran racimos, y he visto una especie de cuadrado cuyo fondo estaba oscuro, como si fuera un pozo cuadrado. El filo era de unos 4 o 5 cm de altura y el fondo se veía todo negro.

#### Pigmalión

He visto muchas cosas, sin poder darles mucho sentido, pero lo que he visto más claro han sido una especie de planchas, como las pilas de botón de los relojes por la parte plana, como si hubiera muchas pilas de estas haciendo un patrón uniforme y estuvieran todas insertadas en una plancha. Y a continuación unas esferas metálicas, como el mercurio, de diferentes tamaños, unas encima de otras, incluso podría decir apiladas. Lo demás es confuso, un poco difícil de describir.

#### Corazón

Miraba a Montevives, me ha parecido una montaña en la noche, negra, una noche cerrada y unas llamas que consumían todo, pero no había humo. Yo veía un fuego vivo, vivo y todo lo que mi vista alcanzaba era todo de llamas, un rojo intenso. Después aparece ante mis ojos un esplendoroso día, una calma inmensa, una paz, una montaña más cónica que la anterior, blanca, de un blanco purísimo, de un blanco que no existe aquí, y en la cima de esa montaña una esfera blanca, del mismo color, y me transmitía una paz, una armonía inmensa.

#### La Joven La Pm

Lo único que pude percibir fue una nube de color azul que me envolvió, como si estuviera en un remolino. Después me situó en algún lugar, había muchas puertas blancas, y llevaba en mi mano una niña, después había una adolescente y empecé a percibir mucho, mucho amor alrededor. Eso es todo lo que vi.

## Escapada

En primer lugar me he sentido con bastante calor, luego dejé de sentir el cuerpo, una sensación muy agradable, como una liberación. Y luego me vi en una especie de túnel, un pasadizo muy estrechito pero con mucha luz en los laterales, creo que iba a bastante velocidad por él y al final se abren como unas compuertas en los laterales, yo tenía que salir por el lado izquierdo, sentí que tenía que salir por el lado izquierdo, me bajo y veo a la izquierda un lugar con mucha luz blanca y un lugar al lado con mucha oscuridad, una especie de túnel. Y sentí que me tenía que meter en el túnel, oscuro completamente, y muy segura de que tenía que atravesarlo, de que quería atravesarlo, y al final estuve ahí intentando estar tranquila, que no me iba a pasar nada y esperé a que se produjera mucha luz azul y estuve ahí como saliendo a una montaña, en el pico de una montaña, y estaba en una sala circular con todos mis hermanos. Supe que había cruzado, que había decidido vencer el miedo y nada más. Pero con una gran satisfacción por haberlo conseguido.

## Sala

He tenido esta extrapolación mientras nuestro hermano nos iba hablando, y curiosamente antes de que él comentara que íbamos a entrar en un túnel yo ya lo veía, un túnel negro pero enorme, grande. Y seguidamente entramos en el túnel y de pronto diviso Montevives y, un poquito retirado, a la izquierda de la montaña, he visto unas columnas enormes de un blanco muy puro resplandeciente en la noche, que parecían de estilo egipcio y acababan en un cono dirigiéndose al universo, algo que no he visto en mi vida. Y después una explosión enorme que salía de la montaña, con mucha energía.

## Capricho Sublime La Pm

Mi experiencia coincide mucho con Sala, cuando nuestro hermano Jalied empezó a hablar me extrapolé rápidamente, con mucha fuerza, y entré en un canal que me llevaba con mucha velocidad. Me asusté porque aquello era como que me desintegraba y me dio la sensación que llegaba a Montevives y entraba dentro. Luego a continuación veo como una luz o un resplandor, como si entrara en otro estado, y allí se me mostraba que estaba vivenciando no sé si eran mundos paralelos, incluso llegó un momento en que me bajaba y caminaba por ese lugar. Hubo momentos

que sentí que estaba como viajando en el tiempo, que estaba en otros lugares, incluso contemplando épocas, no sé a dónde nos llevaron, pero parecía que aquello era real. Y hubo un momento en que salí de este plano, sentí como que estaba fuera, lo que había vivido anteriormente era parte de vidas o de mundos, pero sentí un momento que salí, estaba en el universo. Y luego también tuve una sensación al volver que me introducían en una nave y volvía de nuevo al túnel.

### Sentimiento

Lo que he podido apreciar ha sido una sensación bastante extraña. Estaba en una zona bastante oscura, mirando por la ventana y vi un ser que no tenía una estructura antropomórfica, delante de la ventana pasaban bastantes naves y no sentía ningún tipo de miedo, no me inspiraba ningún tipo de temor. A continuación nos dirigimos por unas escaleras a un espacio interior, mientras varios seres igual al anterior nos estaban acompañando. Veíamos unas escenas en unos monitores, eran dramáticas, de guerra, destrucción, de todo lo peor que os podáis imaginar. Al siguiente momento me veo llorando delante de estas pantallas, al ver lo que estaban emitiendo, y al siguiente momento me veo abrazado a este ser. No os podéis imaginar la sensación que podía tener al estar abrazado a un ser que no tenía una estructura humana, pero no sentía miedo. Me sentía tranquilo pero con mucha tristeza por lo que había visto, pero en cualquier caso muy tranquilo. Volvía a subir las escaleras por las que habíamos bajado, me vuelvo a asomar a la ventana y veo una gran salida de sol, un gran amanecer. Como diciendo: después de toda la destrucción, de todo lo que había visto, el sol seguirá saliendo cada día.

### Nija

Coincido con muchos de mis hermanos. Yo también vi Montevives de noche, entré por un túnel cuadrado, a gran velocidad, se veía una luz lateral, y después solamente vi unas placas metálicas, redondas, como decía Pigmalión, en forma de pila y acto seguido otra plaza metálica cuadrada, llena de cuadraditos. Y ahí me quedé.

### Electrón Pm

Enseguida que he llegado allí ha sido un gran recibimiento, un gran abrazo que he tenido de Jalied y más hermanos que había. Y era el amor con que nos han recibido todos, ese gran abrazo. Y era una sala inmensa, muy grande, con una luz blanca, purísima, y mucha luz, pero no había focos, no había lámparas, no se veía de dónde procedía esa luz. Y a la vuelta era como un tren corto, flotando, dentro del túnel.

#### Zapatero Pm

He sentido una presencia, he visto salir de la montaña una nave y venir hacia la casa, y allí había un ser que nos invitaba amablemente a subir a la nave. Después nos ha llevado allí. Vi como se abría literalmente la montaña, había mucha luz, lo que recuerdo son cosas como metálicas y algo como una energía que nos cubría a todos. Y sentía como pinchacitos de energía en mi cuerpo, todavía los sigo sintiendo.

#### Azul Cielo

Coincido muchísimo con los hermanitos que estamos aquí. He visto esas placas metálicas, pero las he visto en la playa, rompiendo con las olas, haciendo un dibujo como muy especial, era muy hermoso. Luego he visto los túneles, que salían de la montaña, y la luz salía de las paredes, era una luz blanca, verdosa, muy bonita, donde los hermanos se iban de unos sitios a otros por esos túneles. Había distintas morfologías en los hermanos que están trabajando allí, unas eran muy parecidas a nosotros. He visto un par de salas, una era muy grande, con unas mesas redondas en las que estaban trabajando los hermanos. Luego he visto otra en la que había una pantalla enorme en la pared, lo que sí no he querido ver o no me lo han enseñado era lo que había en las pantallas, era luz verde. Los hermanos se estaban moviendo mucho, muy agitados. También he visto como un templo egipcio.

#### Cálculo Tolteca Pm

Vi en la sala un ser muy alto, que lo miraba de frente y no era humano. Era muy alto y delgado, y cuando el hermano dice que Noiwanak se va a presentar más adelante empezó en ese ser a desprender un aroma a rosas tan intenso que llenó todo el lugar, y a distancia a kilómetros. Y ese ser me decía: no te vayas del aroma, tienes que quedarte en el aroma.

Y eso fue todo. Me quedé inmersa mirándola, estaba aquí en esta sala y me decía, nadie la ve, estaba delante de Puente y le hacía una reverencia. Y había tanta humildad en la mirada que me decía: nos queda tanto por aprender, tanto, tanto. Sentí su amor y su aroma y me dejó en otro planeta.

Romano Primo Pm

Me he encontrado con unos amigos, los que vi no hace mucho tiempo en una experiencia que tuve en una extrapolación, eran tres con una morfología parecida a nosotros, pero con los ojos más grandes, una nariz un poco achatada. Y había mucha movida. Vinieron en una lanzadera, que estaba en un túnel aquí, debajo de La Libélula. Y me dijeron: recuerda que te dijimos que aquella experiencia que vivimos era preparándote para el trabajo que vamos a tener con todos los hermanos y preparándoles a ustedes, pues aquí estamos y vamos a hacer el trabajo. Subí, la lanzadera salió, llegamos a Montevives, giró en círculo como un caracol, después salimos y llegamos a una sala muy luminosa, una silla de una sola pieza cuya luz se la daba el material con que estaba hecha la sala. Allí había una serie de luces que se dirigían a cada uno de nosotros. Permanecí allí un tiempo del que no soy consciente, salimos de allí y volvieron a montarme a la nave y de regreso aquí.

Puente

Suscribo algún relato, bastantes, de lo que se ha contado aquí. Y añadiría que esas lanzaderas nos han transportado por gran parte de la base. A mí me ha interesado más observar el tipo de maquinaria que están utilizando, porque algunas otras instalaciones ya las vi en otro momento en que estuvimos aquí. Es una maquinaria muy avanzada, de transporte, que no tiene nada que ver con lo que tenemos ahora. Y me he entretenido observándola, pero no he entendido nada. Sé que son elementos de alta tecnología, que desafían todo lo que conocemos por gravedad, porque los trenes o lanzaderas pueden girar sobre sí mismos, dar una vuelta completa, como si no hubiese gravedad, aunque de hecho la habrá, por cuanto estamos en la montaña de Montevives.

Castaño

Cuando entró Jalied sentí una gran presión en el centro de la frente, como si me pincharan con una energía muy penetrante, para abrir el tercer ojo. Luego ya en ese mismo momento me proyecté por un túnel negro y al final había luz dorada, y había que ir deprisa para llegar a la presencia de los hermanos. Al hacer el rescate reviví la experiencia del túnel y lo vi con más detalle, al final conseguí llegar, nos estaban esperando, nos unimos a ellos, nos fueron enseñando las instalaciones, las galerías, los túneles, íbamos en grupo todos, reconocí a algunos de los presentes pero entendí que íbamos todos. Nos enseñaron una gran cantidad de galerías, en algún momento nos deslizamos hacia abajo, por un túnel vertical, profundizando mucho en la tierra, en fin, mostrándonos las instalaciones. Todo lo veía como si estuviera flotando, otras veces me veía caminando, me di cuenta de que allí había unas instalaciones amplísimas, enormes. Después íbamos subiendo, como saliendo a la superficie todos juntos y regresando. Entendí que la experiencia había durado mucho tiempo y habíamos vivido y visto muchas cosas, aunque no todo lo recuerdo.

#### Gallo que Piensa Pm

La experiencia que pude rescatar es que me encontraba en una entrada oscura, y en la parte de arriba había cuadros luminosos, como lámparas, y conforme íbamos caminando cada vez se iban acelerando, iban pasando más rápido, las íbamos dejando atrás. Comencé a percibir que traía como una máscara y por medio de la máscara iba percibiendo todas las imágenes, y sentía la respiración de los compañeros que iban conmigo. Algunos iban más agitados. Cuando los percibí comencé a respirar más lentamente, porque estaban acelerándose, sentían un poco de miedo. Era un poco oscuro, el túnel se oscureció, pero seguíamos caminando a mucha velocidad. Sentí un dolor en el pie y miré hacia abajo, me di cuenta de que ahí terminaba el camino, que lo que seguía era el precipicio. Salté y comencé a ver cómo iba flotando, muy rápido. Conforme avanzábamos se comenzaban a ver luces y eran como magenta azuladas. Fueron cambiando el color hasta hacerse azul celeste y de pronto se hizo la blancura. En ese momento sentí que ponía el pie en tierra, y delante había una blancura que no me dejaba ver, tanta era la pureza que no podía ver. Conforme mi vista se fue acoplando a esa blancura pude ver a un ser con un cuerpo muy alto pero su cabeza era muy estrecha, no tenía nuestra morfología. Intuí que me tenía que compenetrar con él. Ya estando en él volteo y continúo hacia adelante.

Veo otras figuras igual que él, a lo lejos, los veo perfilados. Al frente todo volvió a ser negro y en un lado había un camino que daba vuelta alrededor de una pared, pero era un camino blanco y percibí que por ahí tenía que caminar.

#### Andando Pm

Se sintió muy potente la energía, en el momento en que nos llevaron ahí, a ese túnel del tiempo que él mencionó. Lo que sentí en el instante en que estaba hablando me dispuse de forma etérea al lugar en que está Montevives y comencé a observarlo en la lejanía, que ya había visto en las fotografías. Y viene una especie de zumbido y me lleva con una velocidad impresionante hasta la base. Lo primero que veo es salir un toro, inmenso, que rompe esta base, esos metales que hay ahí, se para atravesado y está nervioso, era de un blanco radiante pero de metal total. Me introduce a ese lugar y ahí veo esa oscuridad. Y luego viene como una apertura larga, larga, con ventanitas. Y era el vacío, y me iba, me iba, me iba...

#### Sirio de las Torres

Me costó entrar, era un espacio muy estrecho con mucho mobiliario, no sé si porque hace días me caí y me dolía la pierna, pero me costaba entrar, sé que me estaban ayudando. Vi a Ayala y a otros hermanos. Vi unas cosas redondas, había bastante gente trabajando, y me dijeron: “nosotros aquí trabajamos mucho la hermandad, y nos sentimos muy cómodos, muy en familia, y nos tratamos con mucha sencillez unos a otros.” Y me dijeron: “el que quiera trabajar la hermandad que se ponga en contacto con nosotros y le ayudaremos.” De pronto tuve un espacio en blanco y me apareció la palabra Almedo. He mirado en Google y he visto que es un apellido<sup>1</sup>.

#### Autora

Cuando habló Jalied entré en un espacio muy fuera de todo lo terrenal, pero yo no conozco Montevives, no he visto fotografías. Me encontré en un camino, había una montaña de un color marrón, con algo

---

<sup>1</sup> Se debe tratar del apellido de una familia vinculada a Montevives, los Olmedo, sus antiguos propietarios.

de colorado, no había vegetación. Y escucho que me llaman por mi nombre: Autora, Autora... Era Sala, estábamos las dos solas. Lo primero que hacemos es darnos la mano. Había una esfera muy grande metálica, de color rojo brillante, por encima de la montaña. Nos acercábamos tomadas de la mano, muy rápido. Y entrábamos en un tubo espiral, que nos llevaba por un montón de lugares, con muchos espacios. Llegamos a un lugar muy bello donde había un agua color turquesa. Rodeamos ese lago a una velocidad impresionante y entramos a un lugar donde había muchos aparatos y muchos escritos, que no entendíamos, eran signos, símbolos. Luego había más hermanos alrededor, muy terrenales, algo raro, porque nunca los vi. Todo lo vi durante la intervención de Jalied, después en el rescate adimensional no vi nada. Regresamos y ahí se corta, en un lugar con mucha luz, que no sale de ninguna parte. El tiempo en que sentí todo esto fue muy poquito.

#### Estado Pleno Pm

También vi un punto negro primero que iba creciendo, luego vi muchas personas reunidas, vi llegar una nave que se posicionaba sobre las personas que estaban reunidas. Luego mucha luz blanca, vi a esas personas subir a la nave, la nave daba una luz blanca muy potente, irradiaba con mucha energía.

#### Apuesta Atlante Pm

Desde aquí, durante la meditación, me situé en la nave donde estábamos todos, y recuerdo algunas imágenes, veía a un hermano mayor cerca de mí muy delgado. Su mano izquierda la tenía tendida hacia mí, y en la punta de sus tres dedos centrales tenía como una especie de símbolo o energía azul que brillaba, me lo colocaba en el tercer ojo y en el momento sentí la energía que me llenaba los circuitos neuronales y se expandía por mi cuerpo. Luego en otra escena veía que estábamos en círculo y vi como unos hermanos estaban haciendo una ceremonia. Recordaba el comunicado anterior en el que hablaban del no retorno.

De ahí saltó mi mente a otra escena, estábamos en la nave viendo la base desde arriba, sobre Montevives. Veía como las cosas iban volando de un punto a otro, como flotando. Después pasaron otras cosas, estábamos en el interior de la base, recuerdo haber visto el túnel del tiempo, pero no sé si era un solo túnel para todos o si cada uno iba en el suyo, así lo sentía

yo. Luego llegaba a un punto donde convergíamos todos. Veía estrellas alrededor, chispazos de luz, pero eran pensamientos, no eran estrellas. Después otra escena en el interior de la base recuerdo que nos llevaron a conocerla y a tomar clases, tomando apuntes de algunas cuestiones que nos decían del camino conocido y demás.

#### Predica Corazón Pm

Lo que pude visualizar fue primero un color azul intenso, luego dentro de ese color azul en el medio, una luz blanca y radiante, después aparece un cuadrado negro pero rodeado del azul intenso. Más tarde como nubecitas juntas, donde se mezclaba azul y verde. Y luego el rostro de una mujer de raza negra, como africana.

#### Esfera Musical Pm

Están aquí conmigo, en Tegoyo, Roma y Ame. Voy a ser sintético. Era difícil ser conscientes de alguna experiencia, porque estábamos aquí con Panadero, el niño, pero tenía que ser lo que tocaba, y bien lo estábamos pasando. Se escuchaba poquito, porque no tenemos altavoces. Pero enseguida sentí que nos subíamos a un módulo, había una luz blanca, como dicen todos, después una luz azul, pero después he sentido la necesidad de rescatar lo vivido e interiorizar. Y mientras los hermanos iban hablando iba viendo la sala, el túnel, la espiral y sobre todo he sentido una paz muy grande.

#### Te Confío La Pm

Estoy aquí en la calle, poco pude percibir, pero en el rescate un *flash* azul iluminó mi mente y vi la figura de un hermano vestido de blanco, de tez morena, con una túnica blanca y una línea amarilla que le iba desde el cuello hasta los pies.

#### Ilusionista Blanco Pm

Me quedé deliciosamente dormido y también mi imaginación viajaba. Y me quedé preguntando qué habrá hecho Jalied o de quién se habrá valido para hacer este taller. ¿Jalied es un H2? Dijo que era un taller

para todo el mundo, ¿en qué consistió este taller? ¿Qué tecnología habrá utilizado? Tal vez hayamos estado influidos por el egrégor de Tseyor. Un abrazo a todos, del tamaño de la no distancia.

Esfera Musical Pm

Me pregunto cuánto habrá durado la experiencia, ya que la otra duró 2:35 minutos.

Castaño

No podemos preguntar cuánto ha durado la experiencia, porque ya se despidieron. Saludos a todos, besos y abrazos.

## **4. SEGUNDO COMUNICADO DE JALIED JUNTO A LA BASE DE MONTEVIVES**

### **COMUNICADO 604. MENSAJE DE JALIED JUNTO A LA BASE DE MONTEVIVES**

Granada, Base de Montevives

2 de noviembre 2013

En las convivencias de La Libélula hemos girado una visita a la base de Montevives, donde hemos realizado una meditación y Jalied nos ha dado el siguiente comunicado.

Romano Primo Pm

Queridos hermanos de la base Montevives, hoy hemos venido hasta aquí, para celebrar junto con ustedes, el gran acontecimiento que tuvimos la dicha de haber vivido ayer, donde se dio el nacimiento a un nuevo estado psicológico y mental de todos los miembros del grupo Tseyor, involucrados en este proceso del despertar de mentes dormidas.

Por ello queremos pedirles humildemente que nos acompañen a celebrar y compartir en hermandad y alegría estos sublimes momentos que estamos viviendo.

Si tienen a bien decirnos algunas palabras, os lo agradeceremos infinitamente.

Jalied

Queridos colegas futuros, muy futuros colaboradores directos en este lindo programa de la Confederación, aquí en Montevives, bienvenidos. Soy Jalied. En nombre de toda mi gran familia os doy la bienvenida.

Queda poco tiempo para empezar a desarrollar de una forma consciente este programa, el cual nos va a permitir establecer lazos de unión mucho más efectivos y afectivos alrededor del mundo.

Ayer, en vuestras mentes, quedó plasmado parte de este desarrollo futuro. Pudimos establecer relación muy íntima con vuestras mentes, con un ingrediente importante por su trascendencia también, cual fue la unión alrededor del mundo con elementos establecidos estratégicamente.

Desde Montevives fue posible ramificar, estructurar, a modo de ramificación neurológica, una serie de coordenadas. Las mismas están ya trabajando y por ello, poco a poco, se irán apreciando sus efectos. Y todo ello lo conseguimos gracias a vuestra espontánea actuación, gracias al puente de unión de todas nuestras mentes, sin excepción.

Ya pronto, y cuando digo pronto, siempre desde un punto de vista relativo, podréis comenzar a diseñar líneas de actuación. Y serán desde cualquier punto de este planeta, no solo de Montevives, sino de cualquier punto, por cuanto cualquiera de ellos es lo mismo.

Vuestras mentes retrataron<sup>2</sup> fielmente un esbozo de dicho programa de actuación. Imaginaros cuando esta simbiosis se produzca simultáneamente en todas vuestras mentes, en plena sincronía. Os daréis cuenta de que en vuestro planeta no existen barreras, ni países, ni creencias que puedan separar el contacto puro del Cristo Cósmico.

Por lo tanto, queda ya poco tiempo para que esta buena nueva se prodigue y lo habremos conseguido gracias al apoyo de estos minúsculos puntos esparcidos por todo este planeta.

Vuestras mentes han recibido un acopio importante de energía. En los diferentes estados psicológicos en los que os habéis encontrado, se ha producido esta transformación. Estáis preparados, pues, para un nuevo recorrido.

Y especialmente a los que se separarán de este núcleo abierto en estas zonas, los que andarán mucho más repartidos y alejados de ellas y de sus influencias, sabed que no estáis solos y según nuestros parámetros allá donde vayáis encontraréis el apoyo necesario y suficiente como para que podáis emplearos a fondo.

No quiero añadir nada más, puesto que en vuestras mentes se ha depositado esta semilla del Cristo Cósmico, en una nueva, digamos,

---

<sup>2</sup> Ver comunicado 603, donde se relata la abducción a la base de Montevives.

vibración. Y la misma, repito, arropada por otras miles de mentes que han recibido el mismo impulso.

Así que os aseguro poder disfrutar todos juntos de esta hermosa hermandad y, por qué no, esperamos ansiosos que vuestras personas puedan un día pasar libremente de un estado a otro, de una dimensión a otra, sin ninguna dificultad.

Precisamente porque como Muuls estamos unidos más allá del deseo y de la negatividad, estamos unidos por un lazo muy potente que no discrimina, sino al contrario une a sus afines.

No os engañéis, estáis en un proceso importante, aprovechadlo y no perdáis el tiempo. Esto es lo que puede deciros vuestro hermano, compañero y colega en Montevives. Decididlo libremente, pero no os entretengáis.

Gracias, y un saludo de todos nosotros. Rodeándoos y abrazándoos fuertemente os decimos hasta luego.

Amor, Jalied.



Camino de Montevives

## **5. TERCER COMUNICADO DE JALIED JUNTO A MONTEVIVES**

### **COMUNICADO 618. MENSAJE DE JALIED EN MONTEVIVES**

Granada, Sala Armonía de Tseyor

1º de diciembre 2013

Romano Primo Pm

Hoy día 1º de diciembre hemos venido aquí, a la base de Montevives, como ya se nos ha hecho costumbre, considerando que somos uno con La Libélula, somos un mismo equipo, y cada vez que tengamos una convivencia en La Libélula hemos de venir aquí a compartir con nuestros hermanos de la base Montevives.

Jalied

Queridos compañeros, Muuls Águila GTI de Tseyor, buenos días, soy Jalied.

Aquí estamos, vigilantes, observando el proceso, nuestro proceso también. Gracias por vuestra colaboración, energía que nos transmitís tan directamente por medio de nuestros hermanos mayores.

Esta es vuestra casa, no lo dudéis. Estamos aquí para coadyuvar en el desarrollo futuro, con expectativas de gran ilusión y progreso. Todo lo que está aquí es vuestro, podéis cogerlo, es de todos.

Llegará un día en que habrá un tránsito enorme, constante, fluido. Desde aquí organizaremos toda la ayuda humanitaria. Un punto más en los cientos y miles de puntos distribuidos en todo el planeta. Puertas interdimensionales que os trasladarán de un lugar a otro con gran rapidez.

Visita obligada a estos lugares lo será. Unas veces para pedir ayuda, otras para interconectarse debidamente, otras para sanarse y otras muchas para contrastar conocimiento. Montevives está en el tiempo real.

Os mando un saludo muy afectuoso, de gran corazón, junto al de mis compañeros aquí en la base. Tenéis las puertas abiertas para cuando queráis, siempre abiertas de par en par.

Amor, Jalied.

Col Copiosa Pm

Quería saber si ustedes tienen interacción con la vegetación de aquí, con los árboles frutales que se ven aquí. Si ustedes consumen algo de ellos.



Col Copiosa Pm de Chile, experta en cultivos, junto a nuestro canalizador Puente.

Convivencias en el Muulasterio La Libélula (28 Noviembre al 1 Diciembre 2013).

Jalied

En la propia base tenemos cultivos y de ellos nos alimentamos, y solo por una cuestión muy sencilla y simple: no queremos interferir en vuestro desarrollo, por eso somos autosostenibles.

Liceo

El otro día, en una extrapolación, efectivamente yo estuve visitando esos huertos, y lo que me resultó muy interesante es que no era con sol ni nada, sino con una energía especial, amorosa, lo que alimentaba a los huertos. Y luego había una parte de las zonas que eran como viviendas, como camas y cosas para poderse quedar.

Jalied

Sí, efectivamente, nuestro hábitat está situado en la base de la montaña, en grutas, cuevas, túneles y zonas de esparcimiento.

La energía que utilizamos es la que en un momento determinado utilizaréis vosotros todos: elementos generadores de duración infinita. Aparatos y tecnología que será puesta a vuestro abasto y según necesidades.

Sabéis todos que para sugerir determinadas acciones a llevar a término, primero deben probarse por el propio interesado. Así es que en nuestros experimentos, en nuestras pruebas de laboratorio, todo lo que en un futuro muy próximo, pero que muy próximo, se os facilite habrá sido analizado, contrastado, experimentado y a pleno rendimiento por nuestra parte.

Es un modo de garantizar a los demás lo que previamente se ha experimentado en uno mismo. Y es así efectivamente como podéis aplicaros también parte de esa lección.

Vuestra faceta divulgadora ha de serlo previa una experimentación, un contraste, una asimilación y comprensión. Luego todo lo que transmitáis será valor de ley.

Col Copiosa Pm

Quisiera consultarte, siempre he tenido esta duda, cuando ustedes dicen que tienen cuevas subterráneas que están ahí en contacto con la tierra, yo cada vez que tengo que trabajar la tierra con instrumentos, como la pala, me pregunto si yo daño a la tierra, si a ella le duele. Siempre me surge esa pregunta.

Jalied

En ese aspecto la tierra lo agradece, es lo mismo que tratar un cuerpo, un organismo, que se ha acomodado y se vuelve indulgente, cómodo. En un principio tal vez reaccione desfavorablemente ante la presión y al solicitarle ejercicio, pero con el tiempo lo agradece, y mucho.

Romano Primo Pm

Quisiera preguntarte si ustedes están utilizando las semillas de alto rendimiento y son los encargados de suministrarlas a nosotros, porque nos han dicho que van a darnoslas más adelante. Y también pienso que ustedes deben conocerlas y estar trabajándolas, las semillas de alto rendimiento.

Jalied

Cierto. Nuestros graneros están preparados para ello. Esa es una función más que tenemos reservada, cuando vuestros accesos lo sean para solicitar la debida ayuda.

Dichas semillas de alto rendimiento están preparadas, así como elementos generadores de energía para proveeros de luz y calor, en momentos en que el planeta no pueda por sí mismo facilitarlos. Hay un tiempo de oscuridad, se prevee, y para paliarlo únicamente será posible hacerlo por medio de elementos mecánicos, preparados al efecto.

Dadora de Paz Pm

Recientemente una hermana de argentina, Polipintura Pm, tuvo un sueño y vio que en Puerto Rico había una base de ustedes, de los hermanos mayores, y siempre me he quedado con la inquietud, si puedes decirnos algo.

Jalied

Sí, es una más de las miles de bases existentes en vuestro planeta.

Capitel Pi Pm

Nosotros vivimos con Piso Franco en una isla, estamos en Ibiza, estamos trabajando la tierra, quería preguntarte si es un buen lugar para seguir haciendo lo que estamos haciendo o tendríamos que buscar otro lugar.

Jalied

No, no es un buen lugar de futuro.

Col Copiosa Pm

Yo también estoy trabajando en el cultivo, es algo que me ha ayudado mucho para encontrar mi equilibrio, el estar en contacto con la tierra, con la alimentación, me interesa mucho este tema de la alimentación. Quisiera saber si tú puedes darme tu opinión, cómo voy, o algún consejo.

Jalied

Es evidente que dentro de muy poco tiempo vosotros mismos entenderéis el proceso de una adecuada y sana alimentación. Tan solo ahora pediros que tengáis paciencia, vuestras mentes se están acomodando a los nuevos tiempos y los recursos y los alimentos aptos para el consumo, libres de toxicidad y muy especialmente de radioactividad, será un hecho que se podrá captar perfectamente con, entre comillas, las propias "antenas" de vuestro sexto sentido.

Será entonces cuando empezaráis a seleccionar adecuadamente los alimentos y sabréis en todo momento cómo utilizarlos, pero no podemos ofrecer recursos energéticos de alto contenido vibracional, si antes no están parejas vuestras mentes y vuestro desarrollo mental, habiendo obviado por supuesto toda una larga retahíla egoica.

Vuestras mentes habrán de transformarse hacia un cierto contenido infantil, juvenil, espontáneo, alegre y confiado. Con este hecho tan simple vuestras mentes habrán superado un nuevo nivel, un grado más y entonces será posible entender el lenguaje corporativo de los alimentos de esta nueva edad de oro.



Cara norte de Montevives



Vista de Sierra Nevada desde la cumbre de Montevives

## **6. CUARTO COMUNICADO DE JALIED JUNTO A MONTEVIVES**

### **COMUNICADO 668. MENSAJE DE JALIED JUNTO A LA BASE DE MONTEVIVES Convivencias del Muulasterio de La Libélula 31 de mayo 2014**

El sábado 31 de mayo hemos realizado una visita al cerro de Montevives, para ponernos en contacto mental con nuestros hermanos de la base intraterrestre que la Confederación tiene allí instalada. Tras la salutación realizada por Romano Primo Pm, Jalied, el coordinador de la base, nos ha dado el siguiente mensaje.

Romano Primo Pm

Muy buenos días queridos amigos, hermanos de la base Montevives.

Nos encontramos aquí nuevamente alegres y contentos, para celebrar el inminente encuentro de nuestras dos civilizaciones, de nuestros dos mundos, el de manifestación y el adimensional.

Podemos intuir esa gran realidad, que por mucho tiempo permaneció latente en nuestros corazones, en nuestros cromosomas.

Estamos plenamente seguros de esta transición en ciernes, que ya en nuestras mentes, dejó de ser una creencia o un simple acto de fe.

Estamos seguros y confiados que muy pronto podremos vernos frente a frente y mirarnos a los ojos, compartir juntos, reír y sonreír hermanadamente y fundirnos en un fraternal abrazo.

Jalied

Hola, colegas. De nuevo aquí, dando la lata, ¿verdad? Buenos días. Soy Jalied.

¡Cuánto trabajo nos dais, movilizáis a todo un regimiento! Sin embargo ese esfuerzo que hacemos aquí en la base de Montevives no es en vano, es en pro del amor y la unidad.

Efectivamente, ahora estamos interconectados mucho más profundamente. Había ciertos nudos que no permitían esta relación a la que ahora estamos abocados plenamente y sin trabas.

Es cierto que ello nos permite irnos intercomunicando, preparando esos puntos en los que será muy fácil la interconexión, no solamente con Montevives sino con todas las bases establecidas aquí en vuestro lindo planeta, en todos los países y en el universo. Puertas interdimensionales que es preciso activar preparándolas para ese momento.

Efectivamente, pues, creo que con algunas correcciones energéticas, a un nivel cuántico, podremos decir que muy pronto será posible el acceso a Montevives y a todos los lugares afines con un simple paso.

Sabemos que esto para vuestras mentes puede ser algo difícil de comprender, pero como el movimiento se demuestra andando, el movimiento ondulatorio cuántico se demostrará. Y no habrá dudas, por cuanto será la comprobación personal la que dictamine dicho fenómeno y hecho.

Es muy variado y amplio el tema a desarrollar por vuestras personas, y desde aquí esperamos que seáis conscientes de ello, y que os animéis a seguir trabajando, laborando en dicho quehacer.

Todos los que estáis aquí no es por casualidad. Vais a volver a vuestros lugares de residencia y cargados energéticamente y apropiadamente. Sois imanes de luz que se expande constantemente, como lo hace nuestro amado Púlsar Sanador de Tseyor.

Pero esta vez con más fuerza se afinca en vosotros, en vuestras personas, en vuestros cromosomas, y día que pasa los activa con más nutrientes. Y sabiendo todos que dicha activación es infinita, no se acaba nunca, pero ese es el juego, ese es el compromiso, ir laborando y enriqueciéndonos espiritualmente y amorosamente.

Observaréis cómo poco a poco los trabajos energéticos que se han realizado y además con la inestimable ayuda de hermanos que ya están aquí y se han reconocido, podéis abrazar y tener como realmente hermanos, con ellos avanzaréis. Sin duda alguna en este proceso replicante, ellos cumplen su misión y ellos saben exactamente cuándo empezar y cuándo terminar.

Eso es, despertad y aprovechad ese don que la Confederación en pleno ha puesto a vuestra disposición. Sabedlo aprovechar verdaderamente, como lo hacemos nosotros aquí, en Montevives. Lo demás corre de vuestra cuenta, no de la nuestra.

Sin embargo, sí os decimos que estamos muy próximos, muy cercanos, y que vuestro sentido intuitivo lo irá comprobando cada vez más. Y únicamente os invitamos a confraternizar.

Nada más, seguid con lo vuestro, que nosotros haremos lo propio también. Os mando un abrazo muy fuerte, energético, de mi parte y de toda la base de Montevives, que como sabéis está a vuestros pies, sirviéndoos humildemente.

Amor, Jalied.

Te Confío La Pm

Esa ilusión de la que me hago sentir a mis hermanos, de tener la posibilidad de llegar hasta acá para preguntar, ya que hablaste de las bases que están por todo el mundo, que he tenido la oportunidad de observar físicamente las naves frente al cerro Barahona en Costa Rica, respectivamente, y tenía esa ilusión de venir hasta acá y poder preguntar, y que no pase, como ha pasado ya en otra ocasión, que no sean propiamente de la Confederación. Si de alguna manera puede haber una confirmación de que es de nuestro Fractal, de nuestro egrégor ese lugar.

Jalied

Indudablemente el trabajo al que antes me he referido y al que nos hemos abocado plenamente aquí, en Montevives, es energético y hemos procurado cumplimentar al máximo de lo posible, dadas nuestras normales limitaciones, el que el mandato de la Confederación se llevase a cabo lo más aséptica y amorosamente posible.

Únicamente puedo decir, aquí y ahora, y lo que me es permitido, que hemos procurado que vuestros zurrónes se llenen de semillas, espirituales por supuesto, y con vuestra impronta sepáis depositarlas adecuadamente en cada lugar.

Y si por aquellas circunstancias, cualquier lugar, cualquier persona, cualquier grupo a los que vuestra libertad de decisión se dirigiese, vuestra voluntad al mismo tiempo, haríamos todo lo posible para que dichos lugares fueran aptos para cualquier trabajo derivado de las circunstancias y resoluciones que el grupo Tseyor tiene dispuestas.

Actuad con intuición, con mucha paciencia, mucha humildad. Los seres que más saben, nuestros maestros, nos demuestran día que pasa su humildad. Hacedlo también vosotros con vuestros hermanos, con los que aún no han llegado a comprender exactamente el objetivo de su vida y de sus circunstancias.

Por lo tanto, id a vuestros lugares con el zurrón lleno de semillas, depositadlas adecuadamente en todos los corazones. Y el resto se verá.

Liceo

Me gustaría que me ampliaras un poco una información que la hermana Siempre Hay me comentó, porque coincidíamos las dos en haber visto, ahí en Montevives, una sala de salud en la que había aparatos y cosas para la salud. Y ella comentó que le habíais dicho que ella trajera a las personas que trataba a esa zona de Montevives, que le ayudarían. Y quería si pudiera ser y si está dentro del plan que nos ampliaras este tema.

Jalied

Claro, por supuesto, y en dichos alrededores está nuestro amado Muulasterio La Libélula, lugar idóneo para fomentar el hermanamiento.

Castaño

Estamos elaborando una monografía sobre Montevives, recogiendo toda la información que hemos recibido, y en ese sentido te pediría que nos dieras una ampliación, un mayor detalle, de cuál es la función de Montevives en el plan de la Confederación.

Jalied

Montevives, Libélula; Libélula, Montevives. Está todo dispuesto para un no existir impedimentos ni limitaciones, todo es unidad, todo es uno. Lo que decidáis en un lugar, lo decidiréis en otro, exactamente igual. Lo que decidáis en cualquier casa Tseyor reconocida, será lo mismo que si lo decidieseis en Montevives, en La Libélula o en cualquier otro lugar de vuestra geografía terrestre. No hay distinciones, no hay diferencias.

Aunque es lógico, ya como científico tengo que reconocerlo y que lo reconozcan vuestras mentes, que vais a necesitar elementos de un gran progreso científico a nivel cuántico. Y lo único que sugerimos es que con los elementos que tenéis ahora, que son muy valiosos, con la sanación que aplicáis en vuestros cuerpos y mentes, por medio de tan magníficos especialistas, os apliquéis en dicha sanación y despejéis vuestras mentes de tensiones, dispersiones, perturbaciones.

Que centréis el tema en vuestro propio interior, porque si es así que lo alcanzáis, y es muy sencillo hacerlo, tendréis al abasto toda la información que de momento puede proporcionar Montevives.

Para la alimentación del cuerpo y del espíritu.

Para la debida organización de las sociedades armónicas.

Para que podáis deambular por el mundo y estableceros donde queráis y como queráis. Donde podáis tener material suficiente para educar a vuestros hijos, para saber exactamente cómo dirigirlos y puedan dirigirse libremente hacia el conocimiento.

Para que conozcáis de primera mano nuestros informes, nuestras sugerencias.

Para que podáis dirigiros, como especialistas en todas las ramas, y llevar el equilibrio, la salud, el bienestar y la debida conjugación con la realidad de los mundos allá donde vayáis.

El hombre y la mujer de vuestra generación se dan cuenta que tienen que estar muy preparados, que han de romper esquemas y abrirse a un mundo nuevo de percepciones.

Evidentemente es tarea difícil, pero no imposible. Y no todos llegaréis a pasar por el Fractal. Aunque si tan solo os acercáis a su superficie, la fuerza de los que penetren será tanta, y tan potente, que os igualará y será lo mismo para todos.

A nuestro entender, y como simples observadores, que no manipuladores del medio y de vuestro hábitat, nos parece que es importante la unidad y que apoyéis todas las iniciativas que se presenten, que las creáis coherentes, que no toméis decisiones apresuradas, pero sí en consenso. Un amplio y madurado consenso. Porque la ayuda que prestéis hacia esa masa crítica es vuestra propia ayuda, es para vosotros mismos, porque todos vais en el mismo barco. Nosotros también, por supuesto.

Esfera Musical Pm

Quería preguntar porque creo que hoy has dado una clave, que sincrónicamente ya estamos en el 5, ya toca el movimiento, ya toca movernos hacia las bases a coger esa información, ayer lo estuvimos hablando, y creo que hoy lo has confirmado, creo que tenemos que ir a los Muulasterios, a las Casas Tseyor, a los sitios que tenemos en Tseyor, para en unidad poder recabar la información necesaria para todo lo que necesitamos en estos tiempos que vienen. ¿Es así?

Jalied

Tú lo has dicho, efectivamente, y no solamente los Muulasterios tienen esa garantía de protección y ayuda, sino todos aquellos lugares que hayáis reconocido como tales, sin distinción ni limitación de actitud y de accionar.

Castaño

Quería hacer una pregunta, sabemos que Granada y su entorno geológico, es una falla importante y tiene muchísima actividad sísmica, en ese sentido tal vez la base de Montevives ejerza una función equilibradora para digamos reducir el riesgo sísmico, que en Granada es alto, aunque últimamente no se han registrado grandes movimientos. ¿Qué función tiene Montevives en ese sentido?

Jalied

Todo se hablará. Todo se tratará debidamente, vuestras mentes necesitan en primer lugar el basamento necesario para reconocer la realidad de este próximo futuro.

Sin embargo sí puedo decirles que en todo el mundo, durante un tiempo, no va a ser fácil la supervivencia. Solo los que gocen de más justicia y equilibrio interior sabrán maniobrar adecuadamente sus acciones y llevarlas a cabo. Y la tarea no es fácil, no va a ser fácil, pero reconozcan que lo que se espera de todos y cada uno de los seres humanos de este planeta es muy superior. ¿Entendéis?

Te Confío La Pm

Cuando hablaste de los científicos, que todos sabemos que en todo el mundo se desarrollan investigaciones científicas, en mi país se está desarrollando lo que es el motor de plasma. ¿Qué beneficios o qué se puede aprovechar sobre esas investigaciones, o en qué sentido se puede dirigir hacia la ayuda humanitaria?

Jalied

Lo siento, pero mi labor no es esta y por lo tanto no puedo opinar al respecto.

Sí puedo indicar, aquí y ahora, que tenemos ciertos prototipos de generadores, aquí en Montevideo, que van a procurar dotarlos de toda la energía precisa para cuando se necesite.

Esfera Musical Pm

Creo que escuchando el comunicado lo entenderé más, pero entiendo que las puertas interdimensionales, en las bases, sincrónicamente estarán en los lugares donde exista la unidad. ¿Es así?

Jalied

Evidentemente, donde haya dispersión, no exista la unidad, florezcan por doquier, que así será, grupúsculos con un mismo propósito, no habrá puertas. Tal vez haya Muulasterios, tal vez haya Casas Tseyor, tal vez incluso existan Pueblos Tseyor, pero realmente no serán o no se ubicarán las puertas interdimensionales. Porque se abren únicamente con la unidad amorosa de todos sus miembros, y el que se abran es condición imprescindible que así sea. Si no, no se abren.

El grupo

Gracias, bendiciones.

Puente

Este sí que es el quinto, las sandalias, es el momento de las sandalias. Además siempre que venimos aquí a Montevives estamos incómodos, no nos dan comodidad de asiento, en la tierra, con el sol, con el viento...



## **7. QUINTO COMUNICADO DE JALIED JUNTO A MONTEVIVES**

### **COMUNICADO 695 Convivencias del Muulasterio La Libélula 8 de diciembre 2014**

En la mañana del lunes 8 de diciembre hemos realizado una visita al cerro de Montevives, en donde tras una meditación ha pedido intervenir Jalied, coordinador de la base, que nos ha dado el siguiente mensaje.

Romano Primo Pm

Hola, buenos días queridos hermanos de la base Monte vives.

Hoy hemos venido hasta aquí a la base, para celebrar, junto a vosotros, el 2º aniversario de la energetización de nuestro muulasterio La Libélula.

Y queremos compartir en comunión y hermandad el gozo y la inmensa alegría, que nos embarga en estos momentos. Porque sabemos positivamente que todos los logros y el avance que podamos tener en nuestro grupo Tseyor también son vuestros. Ya que somos un mismo equipo.

Gracias por acompañarnos en la andadura, por nuestro camino hacia el despertar.

Jalied

Colegas, un saludo de Jalied, desde Montevives.

Aquí mismo, rodeándoos, estamos algunos de la base contemplando vuestras personas.

Os felicitamos por este segundo aniversario. Como veis, el tiempo pasa rápido y eso da que pensar.

Evidentemente estáis construyendo un puente de unión importante, trascendente. No es fácil pero la vida lleva este cometido, solamente con esfuerzo, dedicación, ilusión por alcanzar nuevas metas de conocimiento se consigue establecer la debida claridad de ideas.

Aquí estamos nosotros, miembros de esta base, preparando eventos, ya lo sabéis. Tampoco nos es fácil el cometido, surgen dificultades continuamente, pero este es nuestro trabajo. Ir avanzando, al igual que vosotros, con la ilusión de cada día poner nuestro grano o granito de arena en el cometido.

Confiamos en que después de este periodo de preparación, que ha sido por vuestra parte dificultoso, sabréis encauzar debidamente vuestras ideas y pensamientos. De vosotros depende, desde luego, no desfallezcáis en el intento, el mundo es para los valientes, para los cobardes el ostracismo. Pero para los valientes y decididos en el autodescubrimiento, está la razón de vuestra existencia, aquí y ahora.

Por nuestra parte no vamos a añadir nada más, sabemos que tenéis una cantidad enorme de información por clasificar, ordenar y asimilar convenientemente.

Sabemos también que tenéis claves preciosas para la investigación y el autodescubrimiento, y aquí ya no se nos permite traspasar este umbral. Solamente insinuaros que debéis averiguarlo por vosotros mismos.

Sería muy fácil describir una órbita de funcionamiento y, tal vez, con dicha aclaración vuestros pasos se agilizarían y la marcha sería mucho más rápida y segura, pero no nos está permitido a nuestro nivel influir de otro modo distinto al que empleamos.

De todas formas, sabed que aquí los avances en tecnología, a pesar de las dificultades, repito, van progresando. Dificultades que no atañen a la población, al ser humano, sino a la propia dinámica de las energías que continuamente intentan obstaculizar este proceso.

Elementos que podíamos pensar funcionarían adecuadamente, no lo hacen así exactamente, necesitan mejoras. Y nuestros estudios van encaminados a eso, investigando, como es natural, en mundos superiores. Sin embargo confiamos y estamos esperanzados en que quede todo resuelto. Y me estoy refiriendo a la biotecnología, en especial plantas y semillas.

Únicamente puedo decir que algunos alimentos están contradiciendo nuestras teorías, los experimentos que realizamos nos señalan que algunos no son óptimos y aptos a su vez para la reproducción y el consumo.

Aunque no desesperamos, sabemos que también para nosotros existen pruebas y únicamente confiamos en la unidad de pensamientos, la unión de criterios, el engarce adecuado, codo con codo, con todos nosotros como científicos.

Ello no ha de ser óbice para que vuestras personas vayan avanzando en su programa, en vuestro programa, porque confiamos también en que en cuanto lleguéis a un primer objetivo, nosotros podremos ya proporcionaros más material, más ideas y nuevos conceptos con que trabajar en este ámbito.

Preparad las bases adecuadas, haced un esfuerzo entre todos, movilizad a la gente, hacedles ver la necesidad que existe de superar estos obstáculos y el resto dejémoslo pacientemente y esperanzadamente en manos de la Energía, que esta nunca falla.

Vuestras constantes están perfectamente, vuestros cuerpos responden en un primer avance de revisión. Así que nada debe preocuparos, seguid adelante. Si en próximos meses notáis alguna alteración en vuestros organismos, me estoy refiriendo al colectivo en general, notáis algunos ciertas alteraciones, confiad en que se trata de una reestructuración genética, una nueva adaptación a los tiempos y una ampliación del proceso inmunitario. Todo ello obedece a una preparación de cuerpos y mentes y, como digo, una readaptación al medio, que sigue siendo hostil.

Con eso os dejamos. Y gracias por vuestra visita que nos complace, como podéis suponer, seremos respetuosos con el medio.<sup>3</sup>

Y desde aquí os decimos hasta una próxima ocasión.

Amor, Jalied.

Liceo

Me gustaría preguntar, porque he entendido que vosotros, vuestras propias investigaciones que estáis realizando, cuando os subís hacia arriba

---

<sup>3</sup> En ese momento llega un vehículo y se presenta un encargado de la finca. Nos indica que estamos en zona de coto privado, por lo que ruega no avancemos más allá del cercado.

a la adimensionalidad, para poder investigar y traer datos. Y como estamos en ese punto nosotros también, con las semillas, era para que nos explicaras qué hacéis vosotros, para que nosotros podamos también tenerlo en cuenta, en nuestras investigaciones.

Jalied

Ante todo, aquí en Montevives, nos ocupamos desde un principio en preparar las bases adecuadas para la investigación. Sugiriendo los elementos humanos precisos y demás instrumentos. A partir de ahí, la labor de investigación nos ha sido relativamente fácil, aunque no por ello con dificultades, tal y como he expresado.

Vosotros aquí podéis mimetizar la situación. Ante todo, pues, unas buenas bases, salas de estudio e investigación para que vuestros elementos científicos puedan operar e investigar a fondo cualquier tema relacionado con, muy especialmente, la alimentación.

Liceo

A eso iba, Jalied, porque en las veces que he venido aquí, a Montevives, he visto que hay muchísimas salas de tecnología. No entiendo nada, porque no soy científica ni química, y no me dedico más que a huertos, a salas de salud. Pero sí tengo la sensación cuando nos hablan de esos análisis y todo ese tipo de investigación, siempre se me viene la idea de que vosotros tenéis aquí mucha tecnología, mucho más avanzada que la nuestra, y que tal vez lo que tendríamos que hacer es extrapolarlos hasta aquí, a la base, y ahí las personas que estén capacitadas para hacerlo, no sé si todos podríamos hacerlo, sacar de aquí, de esta base, la investigación y extrapolarla luego aquí a nuestro ámbito. Me gustaría que comentaras, no sé si estoy equivocada.

Jalied

Evidentemente los resultados que aquí obtenemos comprenderéis que no son exclusivamente para nosotros, sino que en realidad van destinados a esta 3D, y en las circunstancias actuales y futuras.

También es obvio que si existen dificultades de obtener información de este tipo, de forma directa, por vuestra parte, también cuidamos y cuidaremos de que la misma obre en vuestro poder, a través de otros

medios. Únicamente es preciso que tengáis los ojos bien abiertos y lo que os llegue sepáis valorarlo, analizándolo convenientemente, en unidad, por supuesto.

Todo lo que se precise aquí para este desarrollo futuro es para vosotros, y cuidaremos de que aquí sea, y llegue a vosotros de la forma más clara y diáfana posible.

Comprenderéis que es un apartado importante, no solo los elementos mecánicos y electrónicos que podáis disponer y tener libremente a disposición, los cuales precisamente no son muy costosos, afortunadamente. Por lo tanto son asequibles a todos.

Y en el aspecto de la alimentación y las semillas de alto rendimiento, habremos de obtener de ellas una serie de nutrientes, que algunos de ellos parece se resisten a su incorporación. Por ello necesitan un periodo de adaptación, de transformación y asimilación.

Sin embargo, habéis de conocer y saber que la ingestión de una semilla tan solo, de estas de alto rendimiento, como denominamos, puede enriquecer a la célula de tal modo que rápidamente consiga alcanzar una total regeneración del organismo, y esto es muy importante.

Castaño

Quisiera hacer una pregunta, Jalied, en el sentido de que en Granada hay una universidad importante, equipos de investigación en biotecnología, empresas también de este ramo, que podríamos llamar punteras, y equipos científicos que ya están trabajando en estos temas.

Entonces, ¿hay algún proyecto para que de alguna manera nosotros entremos en contacto con ellos, o algunos de ellos, y se pueda generar una colaboración y un apoyo mutuo? ¿Eso está contemplado de alguna manera o tendríamos que hacer algo en este sentido?

Jalied

Podéis hacer un primer sondeo, pero comandados o autorizados por hermanos y hermanas que sean conocedores del tema y puedan utilizar, al mismo tiempo, un mismo lenguaje científico.

Vuestros científicos por naturaleza no están cerrados, están abiertos siempre a la colaboración. Podéis tomar iniciativas, claro que sí, prudentemente, pero puede hacerse.

Romano Primo Pm

Hablando sobre las semillas de alto rendimiento se nos ha dicho, en un comunicado pasado, que aquí en la base ya disponían de esas semillas y que en su momento nos las entregarían. Y aquí el grupo hemos estado viendo algunas semillas que hay por ahí con unas propiedades importantes para la regeneración de nuestros cuerpos. Entonces, la pregunta es si esas semillas que estamos probando se pueden considerar de alto rendimiento o si nos pueden servir entre tanto llegan las semillas que ustedes tienen en la base.

Jalied

Por ese mismo motivo están aún en un nivel no totalmente óptimo.

Liceo

No lo he entendido bien, Jalied, será porque no soy científica, al decir Romano que hay semillas que se están probando y al decir tú que por eso mismo no están a un nivel óptimo, no entiendo. ¿Nos podrías explicar un poquito eso?

Jalied

Leed detenidamente, repasad el comunicado y entenderéis la cuestión más aproximadamente. Sin embargo, ahora es momento para que os activéis debidamente y descubráis por vosotros mismos el significado de estas palabras. Y ello significa investigación adecuada, fiable y segura.

Castaño

En ese sentido, Jalied, creo que nos estás sugiriendo que en Granada haya un proyecto de biotecnología, un laboratorio de biotecnología del grupo Tseyor, del departamento correspondiente. ¿Es así?

Jalied

Claro.

Puente

Un gabinete propio.

Liceo

Ha dicho que los elementos técnicos que necesitamos no son costosos, lo que sí ha dicho es que sean especialistas.

Castaño

Jalied, te queríamos preguntar, ahora estamos tomando algunas semillas de alto rendimiento, a nivel de nuestro plano, como por ejemplo las semillas de Chía, raíz de cúrcuma, moringa y otras, por citar algunas, nada más. Estas tienen atribuidas una serie de propiedades, investigadas ya, y consideramos que tomarlas, puede ser beneficioso para incorporar nutrientes. ¿Hasta qué punto son útiles estas semillas y si podemos mejorarlas o investigar sobre ellas para potenciar su valor?

Jalied

Son útiles, pero no al cien por cien, tal y como tenemos proyectado que lo sean.

Castaño

Esas mismas está proyectado que lo sean mucho más eficaces.

Puente

Depende del rendimiento para que las necesites.

Castaño

De nutrientes, mejorar y regenerar las células.

Liceo

Lo que pienso es que como que ellos están pensando ya en un proceso de nuestro cuerpo, que se nos regeneren todas las células, pues esas semillas no sirven para eso.

Romano Primo Pm

Pero la vibración que tienen en estos momentos esas semillas no es la que nosotros vamos a necesitar.

Puente

No es la que se precisa para este trabajo.

Castaño

Pero son útiles.

Puente

Pero si son de alto rendimiento, no están al cien por cien.

Castaño

Pero estarán, se trata de que estén.

Puente

En eso están trabajando, puede ser que hayan estado al cien por cien y que ahora no lo estén.

Capricho Sublime La Pm

Yo lo que estoy viendo es que están teniendo dificultades para lo que tenía que producirse, están viendo que hay algunas resistencias en el medio para que este tipo de semillas lo lleguen a alcanzar.

Especial de Luz La Pm

Que necesitan más investigación para que se produzca.

Liceo

El objetivo que nos pusimos en el departamento de salud, precisamente es lo que estábamos utilizando para alimentarnos no

sirve para que el cuerpo se regenere en las células, con una vibración superior.

### Cuadrando Cuentas La Pm

Ellos están imbuyendo a las semillas, como sea, para que cuando haga falta las darán y las tendremos o las traeremos de la adimensionalidad. Está hablando de semillas de alto rendimiento, como en las semillas de los dibujos animados, de Goku, en los que cuando estaba herido tomaba una semilla y se curaba.

### Castaño

Con una sola.

## ANEXO



Previa a la visita a Montevideo nos pasamos por la tienda de nuestra hermana Cantemos Juntos La Pm para hacer intercambio de bienes con muñecas. De izquierda a derecha: ROMANO PRIMO PM, PUENTE, LICEO, ESPECIAL DE LUZ LA PM, CAPRICHIO SUBLIME LA PM, SALA, detrás la dueña CANTEMOS JUNTOS LA PM, CASTAÑO y de fotógrafo CUADRANDO CUENTAS PM.

## **8. SEXTO COMUNICADO DE JALIED EN MONTEVIVES LA EXPERIMENTACIÓN CUÁNTICA**

**Comunicado núm. 728 Granada, Convivencias de La Libélula**

**29 de mayo 2015**

Hoy viernes hemos realizado una visita a Montevives, nos hemos situado en una explanada junto al cerro y allí hemos realizado una letanía y una extrapolación. Al término de la misma Jalied nos ha dado el siguiente comunicado.

Jalied

Amigos, amigas, colegas todos, soy Jalied, aquí, cuidando de nuestra base, la base de todos.

Supongo habréis apreciado que no únicamente es posible permanecer en un solo estado de consciencia, sino en múltiples estados de la misma. Los sentidos aquí juegan roles distintos y siempre en función de la psicología de cada uno.

De esta forma, unos habrán podido estar presentes en los alrededores de esta base, otros introducidos en la misma, y otros en múltiples lugares, en mundos paralelos o en el propio cosmos, navegando con su pensamiento.

Y todos verdaderamente habréis apreciado la verdad y la realidad. Y todo ello debido al acopio de energías que permiten dicho deambular. Energías presentes aquí, en esta zona, muy poderosas, y que cual acumuladores de energía que sois las utilizáis para todo aquello que en un momento determinado puede interesaros.

Porque estando todos en una misma vibración, dentro de un contexto de pensamiento o en busca del perfeccionamiento del pensamiento, no todos estáis en la misma necesidad de comprensión. Habréis de investigar parcelas distintas para complementaros.

Y esta es la oportunidad que se ofrece al estar aquí compartiendo dicha vibración: poder decidir libremente aquello que interesa en todo momento para la preparación de mentes y cuerpos.

Cada uno obtendrá su conclusión y para cada uno ha ido dirigida esta experiencia, y en realidad para todo el colectivo, por cuanto la compartiréis, en función de vuestra imprimación en el lugar, eso lo dejo a vuestra elección.

Aquí en la base seguimos trabajando, perfeccionando el sistema y mejorándolo, porque todo es mejorable como sabéis. Están llegando nuevas informaciones, nuevos descubrimientos, y constantemente los estamos aplicando. Y llegamos siempre a la misma conclusión, lo pasado, pasado está, tal vez pueda servir de referencia, pero nada más.

Lo pasado no sirve, sirve el instante al instante, porque todo se modifica, todo cambia. En la investigación lo podemos comprobar, podemos comprobar y experimentar fehacientemente como todo es mutable de instante en instante, por el simple hecho de la observación. Y cuanto más nos aplicamos en la misma, cuanto más profundizamos en las reacciones a nivel cuántico que se producen atómicamente, más nos damos cuenta que menos sabemos.

Sin embargo, somos prácticos, y aun con estas grandes limitaciones que poseemos, el optimismo sigue en nuestras mentes, y nos conformamos y adaptamos nuestra funcionalidad a la experimentación. Y así de instante en instante vamos transformándonos.

Sin embargo, para nosotros aun y todo siendo investigadores, desconociendo un todo, somos como digo optimistas y seguimos adelante, mejorando en lo posible todo lo que en nuestra mano está.

Y siendo partícipes todos vosotros de dichos trabajos, los mismos se interrelacionan en vuestras células, en vuestro pensamiento más profundo y se benefician vuestras personas y todo vuestro conjunto humano afín.

Sabemos de vuestros trabajos, inquietudes y proyectos. También conocemos vuestras limitaciones, que son las nuestras, por descontado. Aunque habéis de saber que todos juntos estamos trabajando en un objetivo común, y todos juntos llegaremos a la meta. Sin duda alguna obteniendo los mejores resultados hasta el momento.

Desde aquí, desde este lugar, en este multiverso en el que estamos ahora, y cada uno en su centro, y en su lugar correspondiente, por lo tanto

puede que muy distinto lugar entre unos y otros, pero eso sí, unidos por el objetivo común de perfeccionamiento del pensamiento, mis compañeros y yo mismo os mandamos un saludo y nuestras bendiciones.

Amor, Jalied.

Esfera Musical Pm

En la extrapolación vi claramente, bueno un poco lo que estás indicando, creo que lo que he entendido, que cada uno se dirigió hacia su mayor inquietud, hacia su “especialización”, entre comillas.

Al entrar en la base sentí como que estaba Melcor con nosotros, nada más entrar nos recibió un montón de gente y había una mesa con un plano en el cual ahí se quedaron varios, entre ellos Cálzate Bien. En ese plano se daban instrucciones sobre un motor, creo que era así.

Pero yo me dirigí con Melcor hacia el tema de la sanación. Y ahí empezamos a compartir nuestras inquietudes, estaba Victoria Fénix también, y creo que un poco se aclaró el tema. Y simplemente corroborar si esto es así. Y sobre todo dar las gracias porque creo que me ha llegado muy profundo lo que allí se trató. Gracias.

Jalied

Para eso estáis aquí, para eso habéis venido, no para adornar el paisaje, que también, no para disfrutar del mismo y de sus perfumes, sino también para experimentar puramente la cuántica.

Siempre Hay

Amado Jalied, te doy las gracias por la corroboración de la visita, a la base. Ampliaste. Me acompañaste. Doy infinitas gracias por tan hermosa experiencia. Un compromiso de amor, un sello de vida, gracias amado hermano.

Jalied

Esperamos mucho de vosotros, todo el colectivo está a la espera de ponerse en marcha. No os defraudéis.

### Síntesis La Pm

Quisiera saber si esto que vi del verde, que no me dejó, fue una sanación para mi cuerpo, porque he estado un poquito mal de los riñones, con una infección y quisiera saber si fue así.

### Jalied

Por supuesto, hay de todo y para todos, pero siempre cuando se ha puesto el corazón en ello, y no la dispersión.

### Castaño

Por lo que nos has indicado, en cierto modo lo que hemos experimentado en esta extrapolación tiene que ver también con lo que nuestra mente crea, o produce o transforma, pero igualmente habrá referencias objetivas, imagino que no todo es producción de nuestra mente. No sé qué nos puedes decir.

### Jalied

No, vuestra mente no crea, solamente se abre y capta. Capta en función y en el nivel vibratorio en el que el individuo se encuentra. Y en dicha captación, haciéndolo mediante la observación de la pura realidad cuántica, la distorsión puede producirse, malinterpretando dicha realidad.

### Esfera Musical Pm

En esta realidad cuántica, también quería decir que en un momento determinado vimos los módulos que tenían ahí, las naves, y en plan no sé si fue curioso, nos subimos, vimos Granada desde arriba. Y de repente nos dijeron, ahora vamos a ir al futuro. Fuimos al futuro y vimos bastante humo, bastante fuego y no sé, me gustaría saber si fue una realidad cuántica o fue mi imaginación.

### Jalied

¿Qué tal si anotáis en vuestro pensamiento dichas experiencias y las proyectáis luego en grupo? Porque estáis sirviendo al grupo, al colectivo, a todos. Vamos a organizarnos, la experimentación cuántica requiere de un

proceso meticuloso, sosegado, tranquilo, paciente, amoroso y tenéis todos estos factores impregnados en vuestra consciencia, y únicamente queda hacerlo, y llevarlo a cabo con tiento. Adelante.

Apuesto que Sí La Pm

Hola Jalied, una pregunta: ¿procede en estos momentos abrir nuestra mente a un nuevo concepto de Muulasterio? Nada más, si me puedes contestar. Gracias.

Jalied

La renovación es constante, de instante en instante, lo de ayer no nos sirve, lo de hace unos instantes tampoco, nos sirve el presente eterno. Todo lo que decidáis con objetividad, unión de pensamiento y amorosamente es válido. Siempre y cuando se respete la voluntad de todos.

## **ANEXO**

### **B) EXTRAPOLACIÓN JUNTO A LA BASE DE MONTEVIVES**

En la mañana del viernes 29 de mayo, nos hemos desplazado al cerro de Montevives, allí hemos realizado una letanía con los nombres de los presentes, seguida de una extrapolación a la base. Por la tarde, en el Muulasterio hemos, realizado un recuento de experiencias, siguiendo el Protocolo de las extrapolaciones, con el siguiente resultado.

Castaño

Veo una serie de rostros que nos acompañan en la letanía, pienso que son los hermanos de la base, tienen labios gruesos y facciones amplias. Después veo el interior de la tierra, como galerías de piedra con las paredes iluminadas, avanzo por ellas y se van mostrando, hay una sala amplia, con las paredes de piedra, pienso que puede ser un buen refugio en caso de necesidad. Luego se muestra un cielo azul, pero que no es un

cielo de la 3D, sino algo distinto, es un cielo intraterreno, se me muestra lo que algunos llaman la Tierra hueca, pero que entiendo que es un plano de la Tierra en otra dimensión. Veo a gente, entre ellos nosotros, estaba Mahón y Zapatero, que vamos sentados en una especie de vagón que se desplaza y nos van enseñando cosas. Veo salas de trabajo con laboratorios, una nave en el espacio, progresivamente todo se va volviendo más sutil y etéreo.

Amando La Pm

Vi túneles, los cuales recorrí, y dentro de los túneles pasé algunas puertas, luego llegué a una bahía con agua azul y verde turquesa, la arena era blanca, el lugar inspiraba paz.

Dadora de Paz Pm

Yo estuve navegando por el cosmos, en la nada.

Escribano Fiel Pm

Lo primero que vi o sentí como me transportaban a la base por mediación de un tubo, me la enseñaron, su galería, su situación, y por primera vez al extraer ellos sus materiales vi unas naves que yo no las había visto nunca, pero muy definidas, eran circulares pero como hexágonos, fue un instante, ver y no ver. Me comentaron que necesitaban este mineral, que estaban muy contentos por nuestra visita, mientras veía como trabajaban. Y me hicieron coger una piedra, que yo he cogido de allí, para que la enseñe aquí en Tseyor, me desperté muy feliz, miré al cielo y vi una nave inmensa.

Ayala

La primera visión que tuve es que me vi en un hangar, una nave inmensa, y había unos hermanos que nos estaban recibiendo, eran de tez morena y de ojos verdes, rasgados, ovalados diría yo. Luego nos invitaron a hacer un recorrido por el hangar y entonces noté que había como laboratorios, compartimentos pequeños, aunque todos daban a un espacio común donde casi todo se podía ver, eran como equipos, grupos de hermanos trabajando, cada uno en una especialidad diferente, no

percibí en lo que estaban trabajando, no estaba a mi alcance. Me llamó la atención unos gorros que parecían como cascos con una especie de orejeras que cubrían hasta el cuello. Les pregunté que para qué eran, me contestaron que era para la radiación, para cubrir especialmente la cabeza de la radicación.

#### No Pienso La Pm

Al empezar vi un cordón dorado que nos unía, luego una libélula de color dorado que estaba a mi lado, luego una columna de luz dorada sobre mí, y llegaba muy alta. Después al oír el comunicado sentí una energía que me movía.

#### Cálzate Bien La Pm

Lo primero que vi fue un ojo redondo, sin rostro, y después otro ojo más alargado, sin rostro.

#### Esfera Musical Pm

Al principio de todo me veo que estoy fuera, donde estábamos todos, veo que estoy con Victoria Fénix, no sé si había más hermanos, estábamos hablando, departiendo, charlábamos del papel de Tegoyo, de la sanación, sobre mi papel allí, como guiar, y sobre todo a Victoria Fénix, después se alargó la conversación y se profundizó.

Más adelante nos introducimos por una gruta a Montevives y llegamos a una sala grande, nos recibían muchos seres, muy contentos, muy felices, e inmediatamente nos dirigimos a lo que a cada uno le tocaba, veo como a Cálzate Bien le enseñan un mapa de construcción sobre alguna máquina, yo era incapaz de interpretarlo.

Me voy a lo que me toca a mí, me dirijo con Melcor a un lugar de sanación y habla, hablamos con Victoria Fénix, donde me recalca el papel importantísimo de Tegoyo en la salud, habla con Victoria Fénix sobre la manera natural de propagar el método, muy sencillo, que lo vio en parte en mí, hoy.

Sobre mi persona Melcor me abrumba y me dice que yo sabré siempre lo que hay que hacer y que me deje llevar por mi corazón porque la sanación es mi papel y que la intuición la llevé a cabo, porque es lo que

tengo que hacer. Me dice que a Victoria Fénix la están ayudando mucho y que pronto lo verá fehacientemente.

Seguidamente veo que nos subimos a un módulo, a una nave, circular, de un color plateado, y nos dan un paseo por Granada, desde el aire se ve, y nos dicen esto es Granada ahora, y de repente vemos a Granada en un futuro, muy próximo, donde se ve Granada con fuego y humo.

#### Electrón Pm

Estoy echada en la tierra, haciendo la extrapolación, y toda la tierra que ocupa mi cuerpo se desplaza hacia abajo y me veo en la base subterránea.

#### Zapatero Pm

No fui con el grupo, pero desde aquí, lo que yo pude ver, fue una fila de tubos, como si fueran de agua, iban con una ruedecilla, a diferentes niveles, podría ser gas o agua, no sé, eran todo tubos, una fila larga de tubos.

#### Con Propósito La Pm

Bueno, yo cuando estaba en el autobús sentí la energía de todos, sentí el momento en que me transporté al círculo con todos, y hubo un momento en que entré por un túnel y podía percibir una luz muy brillante, blanca.

#### Orden La Pm

También en el autobús, luego de pasar el túnel, llegué a un área donde estaban hablando con varias personas, estaban hablando de fórmulas y de resultados. Decían como que este es el resultado, la cifra es..., pero eran vagas frases y luego las cosas que quería escuchar no las escuchaba. Luego vi a un ser que al parecer no había salido bien su experimento y a mi vista era deforme, su rostro era deforme. Él se veía feliz, se reía en la cara, como en tono de burla pero para mí estaba feo.

Luego de eso, tuve una interrupción, trate de conectarme de nuevo y ahí empecé a ver pirámides, dos pirámides y una torre.

## Oca

Extrapolé a planos propios de consciencia, donde sentí que se ratificaban comprensiones sobre la extrapolación que había tenido esta misma mañana, y sentía todo. Queriendo introducirme en la nave, vi un salón muy grande con plantas en cúpulas de cristal y también entendí que las bases, estando en el mismo lugar, están en distintos planos, que se comunicaban a través de puertas interdimensionales. Notaba la presencia, pero no vi figuras.

## Pigmalión

Primero veo un cielo con nubes, y una luz muy grande atravesando esas nubes, a continuación me cambia la escena y veo a Con Propósito La Pm, veo claramente su rostro con un gesto de llorar, un gesto fuerte, arrugado.

Después, en otra visión, veo una hilera de hombres vestidos de blanco, con una especie de mono blanco, también llevan el pelo blanco, están a la izquierda en fila, mirando de frente hacia la derecha. Hay niños, puedo verlos más de cerca, con los ojos blancos, y me incomodan un poco porque no son propiamente humanos.

## Síntesis La Pm

Yo antes de la letanía empecé a ver unos puntitos negros que se movían, y parecían como naves. Enseguida sentí como el viento fuerte me pegaba en la cara, y se vino un color así como amarillo, blanco, y más adelante me llega ese verde limón, pero muy intenso, que se queda mucho tiempo.

Más tarde veo unas figuras muy largas, como si fueran personas, pero muy largas, de color blanco pero no las alcanzo a distinguir bien. Y después me viene el color rosa fucsia que permanece por mucho tiempo. Después se iba el rosa fucsia y se venía el verde limón, muy intenso.

## Recoge el Fruto La Pm

Veo que se me hincharon las manos y las puse sobre la tierra, y así perdí el peso de la hinchazón que se me estaba produciendo.

### Empieza de Nuevo La Pm

Pues yo lo primero que visualicé fue la tierra de color rojo, luego empecé a sentir un movimiento de mi cuerpo hacia adelante y hacia atrás, muy suave, posteriormente como una luz blanca que bajó, como si fuera un tubo, luego sentí que esa energía venía de arriba, llegaba y como cubría poco a poco mi cuerpo, y luego esa luz se tornó verde. Posteriormente un movimiento en espiral y sentí así como una fuerza que me jalaba de la cabeza hacia arriba.

### Liceo

Estábamos en el círculo y los hermanos detrás, sentí como era absorbida por una ráfaga de luz y me llevó al interior de Montevives. Estuvimos viendo las semillas de la sábila y otras plantas, pregunté cómo eran las semillas de sábila, vi como estábamos cogiendo un trocito de carne de un centímetro de largo y poco más de ancho, de la propia sábila, y también batiéndola o metiéndola en capsulas. Pero lo que se me vino es que eso no eran las semillas, que era para ahora.

### En su Busca La Pm

Yo me extrapolé dentro de la base y me dieron la bienvenida tres hermanos vestidos de blanco, y luego, una vez ahí me vi dentro de una nave, muy blanca, y nos transportaron a un laboratorio, vi una mesa muy grande, donde estábamos muchos hermanos dialogando, y luego también vi dos puertas adimensionales diferentes.

### Corazón

Lo primero que sentí fue un fuerte bamboleo en mi persona, de un lado para otro, todo mi cuerpo se mecía, al mismo tiempo sintiendo pinchazos en el pecho derecho y mucho color rojo por todos lados. Y al momento espirales de colores muy suaves que se desplazaban a mucha velocidad hacia un lugar que no era lugar.

### Roma Pm

En un momento vi que nos bajaban hasta una cavidad, una sala que era una cavidad en la roca, enorme, y había allí unos tres hermanos, o tres

seres con una especie de mono, ropa blanca larga, una mesa blanca. La roca era de color piedra, oscuro, pero la mesa era enorme, alargada blanca. Tenían una serie de aparatos y nos trataban de explicar dos piedras o materiales, uno azul y otro rojo, nos querían explicar que con esas dos piezas ensambladas de alguna manera, podíamos conseguir la energía que quisiéramos. Estábamos parte del grupo.

Luego nos pasaron a otra sala con las mismas características, pero no tan grande, donde tenían una serie de aparatos ya montados, una especie de turbinas, y no recuerdo si había alguien allí trabajando, y enfrente como una especie de invernadero enorme, especies, arbustos, y todo iluminado con una luz muy blanca, que procedía de esos aparatos.

### Mahón Pm

Yo a la base de Montevives he ido desde el Muulasterio La Libélula. En un principio vi en el salón del Muulasterio a una persona que era de Montevives, y después estando en la cocina Zapatero y yo vi un vehículo de transporte, de color azul, nos recoge y nos llevan, pasando la puerta. Nos encontramos allí con todos, con mucha alegría al ver que nos habíamos encontrado, y hay un salón de recibimiento en donde estamos todos sentados y nos están dando una charla informativa.

Después nos dicen que vamos a ir cada uno a un sitio donde nos van a dar una preparación de lo que vamos a hacer en esta 3D. Yo me voy con otros y nos dan instrucciones de lo que vamos a hacer en un futuro, nos dicen que falta muy poquito para una conexión muy directa, y al final me sale una frase en la mente que dice: localizaréis los Muulasterios y las Casas Tseyor en los sitios adecuados, seréis como Mo y Rhaum, sitios concretos energéticos.

### Ser y no Ser Pm

Al ascender por una vereda hacia Montevives vi al lado un río en decline, entre rocas color ocre, luego llegué a la boca de un volcán que emanaba energía en forma de luz, se veía como energía y neblina, hacia un lado me introducía por un túnel horadado, en forma circular, no era roca, sino tierra del color de la que aquí hay, por ese túnel podías caminar de pie y llegaba a una sala muy amplia y en el centro, hacia arriba, se notaba una luz que caía en esa sala y un tiro larguísimo y amplio, de forma rectangular que avanzaba y llegaba hasta el exterior, y salía hacia el cielo

en donde se abrían las nubes de forma circular como la forma de una aorta, subían ondas en espiral, en forma de arcoíris, los colores del arcoíris, hacia el espacio. En ese tiro se veían personas que estaban como expectantes, eran de cara oriental.

### Siempre Hay

Inmediatamente que estuvimos haciendo la extrapolación como que me trasladé en una nave Tseyor y veía como un planeta con muchas corrientes de fuego, mucha destrucción, colores muy raros, fuego anaranjado, fuego verde, también agua. Yo saqué la conclusión de que estaba en otro planeta, en otro lugar.

Vi una segunda parte donde entro a visitar, acompañada de Jalied, las diferentes salas de sanación que hay en Montevives, unas salas muy hermosas, de colores muy tenues, con mucha paz, mucha armonía y mucha actividad, en todas las áreas de trabajo, muy específico, muy especializado.

### Nija

Yo veo que estábamos en círculo y un ser vestido de blanco con una capa enorme nos cubre, hace como una carpa por encima de nosotros con la capa, y después otros seres más que nos rodean, de igual morfología que el del centro.

### Sala

Yo he comenzado a ver unas imágenes y secuencias de sueños anteriores, como si de una película se tratara, en secuencias. Yo había soñado que volaba como si fuese un pájaro, y he visto esa imagen, el sueño era más largo. Después he visto otra secuencia que estábamos en un parque enorme, y el grupo estaba dando una charla de Tseyor. Después he visto otra en la que estábamos como en un pueblo y vimos una nave enorme. Y en otra secuencia he visto como del mar salía fuego y estábamos en una montaña. De pronto aparece un ser muy alto y se dirige a mí y me mira a los ojos y me dice: tú y todo el grupo Tseyor sois la semilla de todo el universo cuántico. Y enseguida desaparece.

### Especial de Luz La Pm

Empecé a ver colores y se movía en forma de espiral, eso cada vez me iba transmitiendo más paz, más tranquilidad, y después se iba formando una pantalla mental de color azul cielo sin nubes. Después aparecían unos puntitos blancos, luminosos.

### Apuesto que Sí La Pm

Ver nada identificable, imágenes de rostros no identificables. Sentir una inmovilización corporal con una sensación de movimiento del lado izquierdo, lenta y suavemente, como si no tuviera identificación con el resto del cuerpo, como si fueran prácticas sobre ese lado.

### Puente

Se presenta ante mí Montevives, empiezo a ascender y me sitúo sobre su vertical, a vuelo de águila. Subo más arriba, por encima de las nubes, la panorámica es muy bella, veo la entrada de Montevives justo donde se encuentra una quebrada.

## **ANEXO**

### **C) RESCATE ADIMENSIONAL DE LA VISITA A MONTEVIVES**

Después de hacer el recuento de experiencias de la extrapolación, realizamos un rescate adimensional de la visita, a continuación reproducimos lo que cada cual percibió.

### Castaño

Veo una nave con la cúpula elevada acristalada, que permite ver el paisaje a todo alrededor, es una nave metálica, de color azulado, la veo desde fuera y sé que hemos estado en ella.

Amando La Pm

Vi la playa azul, un lugar hermoso donde podía quedarme o podía regresar cuando quisiera.

Dadora de Paz Pm

La nada, sigo en la nada.

Escribano Fiel Pm

Mientras realizo el rescate me dicen que me vaya a buscar la piedra, que ya me indicaron anteriormente que la tengo que traer a Tseyor. Veo como todos tenemos que ir a un sitio, dentro de Montevives, a la base y nos van colocando por departamentos o laboratorios, con otros hermanos que trabajan. Yo me identifico con algunos de los instrumentos con los que trabajan, a nivel de control, como si fueran otros médicos, para seguir el nivel contagio de los minerales que están trabajando. Y aparece Victoria Fénix, En su Busca, Cálzate Bien, Esfera y Puente, y nos enseñan los aparatos que detectan ese contagio del mineral.

Ayala

En el círculo percibo un haz luminoso, en forma de cono, cuya base abarca todo el círculo, miro hacia arriba y se va estrechando y donde finaliza ahí está la nave, pero no consigo percibir la nave, pero sé que está.

No Pienso La Pm

Empecé a ver colores, fucsia y dorado, como en olas, lo que me llamó mucho la atención es que vi caminar aquí unos seres, vestidos de color dorado.

Esfera Musical Pm

Vi las mismas imágenes que en la extrapolación, con más detalle, es una gozada, pues te puedes recrear en las imágenes, como si fuera un vídeo, darle para adelante y para atrás, y me vi en el momento en que nos vamos a la base, en la letanía, todos teníamos un hermano asignado y que nos guía hacia la base por grutas, donde hay también seres pequeños, vi a

alguien de nosotros que estaba como escoltado por dos seres pequeños, no sé qué estatura tendrían, un metro o un metro y pico, y ya no vi más.

#### Electrón Pm

Mi rescate adimensional ha sido cuando estábamos haciendo la letanía veo a los hermanos mayores que estaban con nosotros, dentro de la misma rueda nuestra.

#### Con Propósito La Pm

Me situé en el lugar de la extrapolación, en el círculo, vi Montevives con una onda energética encima de la montaña, sentí que era como un ser enorme que salía de la montaña, en la cima, y después vi como algo que bajaba físicamente, pero no se veía, sino que se iba como formando algo en forma de círculo.

#### Orden La Pm

Regresé a las pirámides, no las divisaba de lejos, sino que iba entrando poco a poco en ellas. Al entrar en ellas veo que salen dos haces de luz hacia arriba, y esos haces de luz me llevan hacia arriba, siento que estoy en una galaxia, empiezo a verla, voy viendo su movimiento, luego esa galaxia se posa en mi dedo y me pongo la galaxia aquí, en el tercer ojo. Y se me quedó una cosquilla ahí.

#### Pigmalión

En el rescate no vi nada.

#### Síntesis La Pm

En el rescate adimensional veo un cielo lleno de estrellas, hermoso, y en seguida vi un cielo borrascoso, lleno de nubes de color negro.

#### Recoge el Fruto La Pm

En el rescate no he tenido ninguna videncia.

### Empieza de Nuevo La Pm

Vi una planta o varias plantas, eran como arbustos, no tenían hojas, las ramitas negras y el fruto o la flor no sé que era, pero también era negro.

### Liceo

He visto el corro que formábamos desde arriba y teníamos un hermano protegiéndonos detrás. Desde la nave ha salido una ráfaga de luz, a la izquierda de donde yo estaba, y me he visto saliendo de mi cuerpo siendo atraída por la luz a gran velocidad, llegaba a la nave y entrando, con la nave en Montevives.

Me he situado en lugar de siembra, luego en otro lugar, en un laboratorio, y en una mesa grande rectangular estaban los hermanos con una especie de polvo blanco que parece que era la semilla seca y pulverizada, pero estaban investigando. Se me ha venido que la semilla ya estaba al alcance de los especialistas de la Tierra, como pensamiento, para ser captada o algo así.

### En su Busca La Pm

En el rescate adimensional me deje dormir y justo cuando estaba teniendo una experiencia un ruido me dejó la mente en blanco y no pude oír más.

### Corazón

A ese color rojo que veía se le añade un calor intensísimo, fuego, y las punzadas en el pecho eran más intensas. Un ambiente de mucho dolor. Mi cuerpo se bamboleaba y salía del planeta Tierra envuelto en espirales de muchos colores, hacia otro lugar del espacio mucho más amable.

### Roma Pm

En el recate no pude ver nada diferente de lo que ya había visto en la extrapolación.

Mahón Pm

Ni estuve ni me rescataron.

Ser y no Ser La Pm

Yo me trasladé otra vez a Montevives y aprecié en la sala, al centro de la gruta, una persona que proyecta mucha paz y felicidad. Nos mira sin hablar, sonrío y nos extiende sus manos y sus brazos, estoy como flotando, sin ninguna sensación ni pesadez, solo escucho música.

Siempre Hay

Vi nuevamente lo que me habían mostrado a través de la nave Tseyor que era algo como ejemplo de lo que nuestro planeta Tierra iba a suceder en poco tiempo, mucha destrucción, guerra, sangre, enfermedad, catástrofes. Ya nos lo han dicho nuestros hermanos.

Y en segundo punto, me vi entrando, acompañada de nuestro hermano, a las salas de sanación, muy sofisticadas, muy efectivas con una luz verde menta, mucha paz, armonía, silencio, respeto, música suave. A pesar de que se veía mucha calma y mucha tranquilidad, se veía mucha actividad.

Nija

Vi a nuestros hermanos que estaban acompañándonos en todo momento mientras estábamos en Montevives, y sentí mucha paz, mucha tranquilidad, y sobre todo mucha luz alrededor nuestro.

Sala

No vi nada más que mucha luz blanca y mucha tranquilidad y paz.

Especial de Luz La Pm

He visto los mismos colores que en la extrapolación.

### Apuesto que Sí La Pm

Como imagen, solamente he podido recuperar una imagen en blanco y negro, como si fuera una proyección o sombra, en la cual se veía a un águila alimentando a un polluelo.

### Puente

Subimos todos en círculo, cogidos de las manos, cuando estábamos haciendo la letanía, y cuando llegamos a cierta altura nos ponemos en formación, como una bandada de águilas que por el momento parecíamos libélulas cruzando el cielo.

Después he visto moneda en papel, en fajos, bien apretados y ordenados, mucho dinero, y un bolso lleno de dinero, como si fuese destinado a los primeros gastos de una inversión. Y una voz muy enérgica que decía: no acumular más de 30 monedas.

### Oca

En el rescate no entré en la base pero me despegué de mi cuerpo como nunca lo había hecho y estuve flotando, viendo con detalle todos los alrededores de Montevives.

## **9. SÉPTIMO COMUNICADO DE JALIED EN MONTEVIVES JALIED: NUEVOS DESCUBRIMIENTOS**

**Comunicado 744. Convivencias en el Muulasterio La Libélula**

**26 de septiembre 2015**

### **Sexta jornada de las convivencias de La Libélula (Mañana)**

Hoy sábado, por la mañana, hemos ido al cerro de Montevives para realizar una extrapolación a la base. Después de la misma, Jalied nos ha dado el siguiente comunicado, al pie del monte y bajo un intenso y abrasador sol, junto a numerosas moscas y abejas revoloteando alrededor nuestro.

Por la tarde, hemos realizado una puesta en común de esta extrapolación, después de haber escrito cada uno lo que vio. A continuación hemos seguido el protocolo del rescate adimensional para recuperar la experiencia vivida de forma inconsciente. Los resultados de ambas experiencias se encuentran en los anexos de este comunicado.





Jalied

Amigos, amigas, buenos días a todos, soy Jalied de la base de Montevives.

Cierta incomodidad manifiesta se registra aquí, cuando espontáneamente pero con mucha ilusión decidís reuniros en este pequeño montículo y, aunque pequeño, grande por su esencia, por lo que contiene, por su energía vinculada directamente con la energía cósmico-crística, como puerta interdimensional que lo es de otros mundos, de otras civilizaciones. De vuestros propios mundos y de vuestras propias civilizaciones.

Es un pequeño y humilde rincón del universo en el que también es posible la comunión de ideas y pensamientos. Y precisamente por eso, por ese vínculo con la energía cósmico-crística, se nos permite laborar e investigar en el mismo lugar de donde parten todas las iniciativas para construir un mundo mejor.

Cierto también que la incomodidad es manifiesta, aunque viene bien a vuestro ego, la incomodidad, porque así se puede apreciar otro estado físico distinto. Normalmente recibís los comunicados de los hermanos de la Confederación, cómodamente sentados y sin ninguna dificultad que soportar.

No obstante, daos cuenta que todo es ilusión, todo es ficticio, y la única que desea la comodidad es nuestra propia personalidad egoica, que se acostumbra a un determinado modelo participativo y de comunión, y le resulta incómoda cualquier variación de dicho medio o sistema.

Sin embargo lo importante es lo que os lleváis en vuestro interior, tras este pasaje que lleváis a cabo, una presencia que se os adhiere y refuerza vuestra participación, como humanos que estáis trabajando en pos de la liberación. Es un paso más cósmico-crístico el que realizáis, a modo de procesión, a modo de camino hacia la elevación.

Y el camino del autodescubrimiento siempre es cuesta arriba y nunca cuesta abajo, porque nuestra mirada siempre ha de estar hacia el norte de nuestro pensamiento, mirando en vertical, cruzando precisamente esta horizontalidad. Y esto es así, en todas partes, en todos los fenómenos físicos, químicos, lumínicos también; la cruz con la que avanzamos.



Y la cruz no tiene relación con ninguna otra creencia o religión sino al contrario, estas la han adoptado como símbolo, daos cuenta. Por lo tanto, amigos, hermanos, la Confederación no posee ni activa ninguna creencia, ni estimula a que os dotéis de fe en creencia alguna. Sin embargo existe la naturalidad de la naturaleza propiamente y sus consecuencias en el mundo de manifestación y, a través de ella se

manifiestan, y con dicho símbolo nos recuerda el camino, el camino de la ascensión.

Y repito, no es fácil, incómodo, muy incómodo. Pero siempre hay que mirar que a otros, tal vez, les es mucho más incómodo el camino de la ascensión. Y ahí recorreríamos un paisaje infinito, observando seres humanos que están de hecho en este mismo camino y con una gran incomodidad, mucho más que la vuestra, al estar aquí en estas condiciones. Aunque hay más, mucho más, ya lo sabéis, es evidente.

Y ahora mismo estamos contemplando unos elementos tecnológicos de gran precisión. Y cuando digo estamos, estamos todos observándolos y viendo su funcionamiento y riéndonos de los posibles pesares que podáis estar soportando aquí y ahora, porque en realidad es donde estáis realmente, donde vuestra divina presencia está abocada ahora mismo, está aquí con nosotros compartiendo nuevos descubrimientos, nuevas técnicas que van a permitir un desarrollo evolutivo en paz, con salud y abriéndonos la posibilidad de una mayor espiritualidad.

Porque la ciencia sin espiritualidad no sirve, la ciencia tiene que ir en completo equilibrio con la espiritualidad, y la mente humana se abre a la espiritualidad y con ello accede a la ciencia, y no al revés, pero todo ello en completo equilibrio.

Somos conscientes de que nos queda un largo camino, aquí en la base os lo estamos comentando, y lo comprendéis. Hacemos todo lo posible por ir avanzando, y como que el avance se registra mediante la suma de las voluntades participativas de todos y cada uno de nosotros, el avance es regular, homogéneo y de base, con lo que permite en todo momento levantar estructuras mentales y traspasarlas, aquí en este mundo, por medio de vuestra comprensión.

Tendremos oportunidad de ampliar dicha información, claro que sí, cuando os proyectéis en la propia recuperación de esos instantes aquí y un largo periodo allí. ¿Entendéis?

Un saludo de todos los de mi base, y os agradecemos vuestra presencia, la cual nos estimula a seguir adelante. Os invitamos a participar de nuestra alegría.

Amor, Jalied.

Castaño

Jalied, en otras ocasiones nos has hablado de la investigación que estáis haciendo con las semillas, aquí. Y también nos dijiste las dificultades que encontrabais para que estas mostraran su pleno rendimiento. La pregunta es sobre cómo va esa investigación y cómo está nuestro alcance a las semillas.

Jalied

El alcance será posible en un futuro no muy lejano, ultimar su capacidad de rendimiento es otra cosa, principalmente por los bruscos cambios energéticos que se producen aquí, en este planeta, que alteran todo un proceso adeneístico y cromosómico.

Pero confiamos en que se logrará la estabilidad, que obtendremos un periodo plano de accidentes, liso, y ese será el momento de plasmar la auténtica semilla de alto rendimiento para su fructificación, desarrollo y distribución.

Liceo

Cuando has comentado lo de que la ciencia tiene que estar equilibrada con la espiritualidad, me ha venido la sugerencia que nos hacen nuestros hermanos a la hora de los proyectos que vinieran de fuera de Tseyor, nos comentaban que esas personas que no fueran de Tseyor deberían pasar un tiempo en el Muulasterio, revisando toda la biblioteca nuestra para impregnar su trabajo con nuestra filosofía. Y ahora me ha venido eso y quería preguntarte si es por eso que nos sugerís esa forma de trabajar los proyectos de las personas, tanto los de Tseyor como los que vienen de fuera.

Jalied

Efectivamente, para formar parte de esta gran familia tseyoriana, se necesita establecer los correspondientes afines que permitan una total comunión de ideas y pensamientos, y no crear estructuras que dividan al colectivo por su rango o estudio sobre determinadas materias.

En Tseyor, tan importante es el que desarrolla una actividad física como el que lo hace de modo intelectual, todo el mundo es importante,

porque tanto un factor como otro está bebiendo de la adimensionalidad, o debería estar haciéndolo así.

Por ello, sí es recomendable prestar mucha atención y dejar que el tiempo madure las circunstancias y los proyectos. Y estando atentos observaréis si realmente los elementos que se incorporan tienen ese anhelo de servir a la energía, formando parte de este equipo internacional, como es Tseyor, o de lo contrario mejor crear el necesario paréntesis de observación.

Liceo

Las nuevas tecnologías que nos has estado enseñando ahí, la rescataremos luego, son las que vais a tenernos para cuando ocurran las situaciones que están previstas. Yo he visto también que si a parte de esta base hay otras zonas para protección cívica, en otros lugares de Granada. Se me ha venido como algo así, que va a haber más zonas que están comunicadas y a las que se puede acceder por otros lugares.

Jalied

No puedo pronunciarme sobre, ello, lo siento.

## **ANEXOS**

### **D) Extrapolación a la base de Montevives**

#### **Convivencias de La Libélula**

**26 de septiembre de 2015**

Castaño

Percepciones muy nítidas, una serie de personajes a mi alrededor, y delante de mí. En el frente se abre una puerta en la roca, de un color dorado anaranjado. Me voy introduciendo por ella y se abren pasillos, cavidades, con formas de una gran riqueza plástica. Recorro aquellos espacios, que son muy variados y ricos. Nuevas

formas escultóricas en alto relieve. Finalmente se abre un círculo al frente y penetro a un espacio, con un cielo limpio, la atmósfera está brumosa y hay una vegetación exuberante. Lo recorro y se muestra muy variado. Hay una serie de casas de una arquitectura muy entonada con el paisaje, entro en una de ellas y la recorro por dentro. Allí se muestran espacios con un ambiente que siempre es cambiante, nuevo y variado. Todo esto se prolonga continuamente, hasta que decido acabar la extrapolación.

#### Sala

En la extrapolación de esta mañana, en Montevives, no he visto nada.

#### Cuadrando Cuentas La Pm

Yo no he visto nada tampoco.

#### Mahón Pm

Sentí una puerta dentro de la montaña, al frente, llegué a la base y llevaba un portafolios y estaba asistiendo a un curso de prácticas de energías con colores. Luego sentí un campo energético alrededor mío muy grande, mucho más grande que el cuerpo.

#### Especial de Luz La Pm

En mi pantalla mental fueron apareciendo diversos colores, y poco a poco se puso de un color cielo, relajante y con mucha paz.

#### Apuesto que Sí La Pm

En vista adimensional clara, nada. Percepciones corporales, sentido de acolchado en el torso y hombros, y posteriormente también acolchado en brazos y manos. Percepción visual difusa, seres alrededor de una mesa sin identificar.

Dadora de Paz Pm

Nada.

Escampada Libre La Pm

Nada.

Pigmalión

Durante la estancia en Montevives, en la meditación vi como un triángulo, con varios triángulos dentro.

Liceo

Me quise extrapolar con el orbe, pero vi como un mar de luz nos subía a la Nave. Llegamos a una sala y le preguntaba a Jalied sobre lo que nos había dicho Seiph sobre los alimentos.

- ¿La zanahoria no es adecuada para alimentarnos? ¿Por qué?
- Es una raíz y absorbe todos los productos que le echan a la tierra.
- ¿Y el pimiento, por qué?
- Su piel es muy fina y los pesticidas y otros llegan a su interior.
- ¿Y la calabaza?
- No, su piel es muy gruesa, se puede comer.

Nos enseñaron luego una sala de tecnología, y nos explicaron que allí estaba, para cuando se necesitara, y también las naves, había muchas naves.

Le dije que si ocurría algo en Granada tendríamos que traer a las personas a Montevives. ¿Cabén todas aquí?

- Hay más lugares que este, que están comunicados mediante túneles.

Percibía que estaban comunicados estratégicamente, para acoger la población más cercana. Pero no hay que temer nada, sentía en todo momento que se nos decía.

### Canal Radial Pm

Primero de todo no podía concentrarme debido a los insectos y a la incomodidad del espacio. Una vez conseguido, la verdadera idea que ocupaba mi mente era el curso. De modo que con esa idea entré a la base. Como siempre, todo era amplio y muy claro, con una gran luz, que desconcertaba. Sentí que me decían que tranquila, que no tuviera miedo, que me despreocupara y que me dejara fluir, porque no estaba sola.

Con esa sensación tranquilizadora me quedé, porque ya me vi fuera acompañada por el sol y los zumbidos de los insectos.

### Claro Apresúrate La PM

Extrapolación, rayos entrantes, por necesidad cerré los ojos y los abría varias veces. Y siempre que los abría veía rayos.

### Puente

No he visto nada.

## **ANEXO**

### **E) Rescate adimensional de la visita a la base de Montevives**

#### Castaño

Me introduzco por un pasillo que desemboca en un lugar, veo que avanzamos en grupo, hay un gran sentimiento de amor. Llegamos a una gran sala donde hay mucha gente. Después nos llevan por túneles muy deprisa, como mostrando la red de túneles. Finalmente se abre un espacio en la parte superior, en la que se ve el cielo, salimos por ahí.

#### Sala

Yo en la regresión, estando sentada, se me acercó un hombre muy alto, con una túnica, y un turbante, vestido de blanco, quería que

me fuera con él y yo me resistía y le decía con cabeza que no, y él me decía, sí, vente conmigo.

#### Cuadrando Cuentas La Pm

He visto una sala con un resplandor azulado, como si estuviéramos allí de visita, en las salas de Montevives. Íbamos en grupo, el suelo y la pared era de energía azul y brillaba.

#### Mahón Pm

Estando en la explanada, una gran nave encima nuestra, y veo como un haz de luz sobre cada uno de nosotros y nos ascienden, pero yo entro por una puerta en la montaña y paso por un túnel oscuro, que noto que es descendente, y llego hasta la base. Me recibe una especie de hombre toro y me asusté en ese momento. Entonces aparece Jalied y me cuenta que hay personas de varios lugares. Me veo aprendiendo a manejar las energías que nos rodean y se trabaja con colores. Es un curso práctico, en el que aprendo que es diferente a esta 3D. Me despido y subo.

#### Especial de Luz La Pm

No he visto nada.

#### Apuesto que Sí La Pm

No he visto nada.

#### Dadora de Paz Pm

No he visto nada.

#### Escampada Libre La Pm

No he visto nada.

### Pigmalión

Observo la tierra, me sumerjo en ella, llego a la tierra y se ve Montevideo al fondo. Hay un astronauta o alguien con un traje de astronauta plateado, es una zona árida, el astronauta pasa por la derecha de mi pantalla mental dejando una estela como de humo raro. Me sitúo dentro de la base, en la entrada o recepción hay una entrada con tres o cuatro seres alrededor de una mesa. Intento descifrar su rostro, pero lo veo desfigurado, con un ojo, pero sin conseguir decodificar el rostro entero. Veo un objeto, como colgando del techo, como una espiral, tipo escalera de caracol. Al final veo una gran puerta o portal de entrada y salida de la base en plena montaña.

### Liceo

He visto, en la sala de tecnología, que nos explicaban cómo hay luz allí dentro, el observatorio, el laboratorio climatológico, pantallas por donde estaremos en contacto con otros puntos del planeta, para informarnos de la situación, necesidades, etc.

Hay otra sala de salud y en ella se desintoxicarán las personas que lo necesiten, que han estado en contacto con tóxicos. Allí había visto un traje como el que tú has dicho.

### Canal Radial Pm

Estoy en un espacio piramidal, muy alto y amplio, una luz "divina" ilumina todo, especialmente una gran mesa donde hay tres seres vestidos con túnicas largas, ancianos que con túnicas largas y blancas. Su mirada es infinitamente amorosa. Me recuerdan los seres que en los sueños de niña me enseñaban en inmensos libros, como incunables. Solo estoy ante ellos, no hablo, sí que saben lo que necesito, pero ellos me dan infinita paz y seguridad. No me quiero ir, pero al final estoy aquí.

### Claro Apresúrate La Pm

Nada, solo imágenes de los doce del grupo en el lugar.

## Puente

Trazo blanco, avión a reacción en el cielo azul. Cuando estábamos viendo la estela blanca, eso nos distrae la atención mientras se forma encima nuestro una nave circular o aparece dicha nave. Nos recoge como en una especie de bolsa, del mismo color o textura de la estela blanca del anterior avión. Nos introducen en la base de Montevives. Observamos distintas plantas, que son sometidas a radiación por medio de núcleos de luz radioactivos, del tamaño de una naranja. Cada planta está separada por cristales transparentes.

A continuación la esfera del mundo tiene un anillo a su alrededor, de fuego, se sabe que es del interior de la tierra el fuego que se ve. El círculo va de Rusia por el centro de Europa y da la vuelta. Nos dicen que eso que estamos viendo es para escribirlo.

## 10. OCTAVO COMUNICADO DE JALIED EN MONTEVIVES

**Granada, convivencias del Muulasterio La Libélula**

**Núm. 786**

28 de mayo 2016



En la mañana de hoy sábado 28 de mayo, hemos realizado una visita a Montevives. Allí hemos hecho una rueda de energía invocando los nombres de cada uno de los presentes seguido en coro de Aum y finalmente hemos entonado tres veces Tseyor. A continuación estuvimos meditando en silencio durante diez minutos, para realizar una extrapolación a la base subterránea de Montevives.

A continuación Jalied, al pie mismo de Montevives y con fuerte viento de fondo, nos ha dado el siguiente comunicado, seguido de las preguntas y respuestas de los presentes.

Por la tarde, hemos hecho el recuento de experiencias de la extrapolación y hemos realizado un rescate adimensional para completar la información. En el anexo a este comunicado están los resultados.

Jalied

Amigos, amigas, tseyorianos todos, buenos días, soy Jalied de la base de Montevives, aquí a vuestros pies, y nunca mejor dicho.

¡Cómo nos gustaría que pudieseis ya observar de primera mano todo nuestro trabajo, nuestra base, y muy especialmente al equipo que conforma esta base multidisciplinar! Estamos desarrollando técnicas que nos van a permitir en un futuro poder aplicarlas, mejorando el rendimiento de vuestras vidas, en todos los aspectos. Y en eso estamos.

Claro, es una ilusión el que podáis tarde o temprano estar mucho más cerca de nosotros, a nivel físico, y eso ya no nos corresponde a nosotros, sino a vuestra capacidad de adaptación, a la eficacia de vuestra apertura mental, y en definitiva a esa frecuencia vibratoria que pronto será un hecho palpable. Y al tiempo.

Sin embargo, ya desde ahora mismo os invitamos a visitarnos, porque habéis podido comprobar que existen unos medios o una metodología que puede hacerlo posible, de algún modo, y podríais daros cuenta cómo nuestro equipo está trabajando bajo los mismos parámetros que lo hacéis vosotros. Os daríais cuenta que nada es diferente, todo es lo mismo, que por distintas dimensiones o vibraciones o frecuencias en las que nos movamos, en el fondo todos nos movemos bajo el mismo patrón, y esto reconforta, y os lo dice un amigo, un hermano muy especial.

Porque, efectivamente, la energía nos ha unido, nos ha hermanado, y el hermano no solo lo es de sangre, como vosotros entendéis aquí, sino que la palabra hermano contiene otros vínculos espirituales, y a la vez muy profundos. Por eso nos llamamos hermanos y hermanas, y además por haber sido la elección voluntaria. Efectivamente voluntaria, porque os habéis unido voluntariamente en la hermandad.

Y nos gustaría que observarais nuestro trabajo, del que desde luego nos sentimos orgullosos. Y aspiramos a que un día podamos compartirlo. ¡Qué mejor que mostrar nuestros avances! Porque indudablemente también trabajamos en la divulgación.

Y es que todo el universo trabaja en la divulgación, vosotros sois un ejemplo de ello, y habéis de esmeraros en la divulgación, de la misma forma que nosotros lo hacemos, y todo el universo lo hace. Todo el universo divulga, de una manera u otra. Incluso sin hacer nada, alguno de vosotros, sin apenas moverse, ya está divulgando. Y lo importante será

que la divulgación lo sea conscientemente, claro, porque entonces la retroalimentación es un hecho y todos nos enriquecemos de ello.

Y nos gustaría que observarais, desde otro prisma, nuestra base que es la vuestra, aquí en Montevives. Y por aquello de que no todo lo que se ve es lo que es.

Nuestra base, por descontado, no es lo que aparenta ser, sino que es algo más y más profundo. Y si pudieseis observarla con los ojos de la intuición, de la imaginación creativa, si dispusieseis de la suficiente dedicación, y no hablo de capacidad en estos momentos, porque la misma ya la tenéis asumida, si hablaseis ese lenguaje universal, observaríais la realidad de esta base en Montevives y de su magnificencia, que lo ha sido precisamente por el amor que todos nosotros hemos puesto en ella, y ha sido correspondido por el universo entero.

Es una fracción infinitesimal, minúscula, pero en sí contiene todos los ingredientes que pueda contener un vasto universo. Y observaríais cómo se alzan unas inmensas columnas, que se conectan hacia todos los puntos del universo, y que al mismo tiempo también contienen y nos protegen de universos paralelos que podríamos considerar superados a nuestro nivel, pero también en medio de esas columnas se contiene este Todo.

Y hacia arriba, hacia esa dirección que nos marca el norte de nuestra psicología, se encuentra el universo infinito, y cada uno lo recorre según sus capacidades, y conscientemente cuando puede, y en determinados espacios tiempo.

Por eso nos encantaría que pudieseis saborear, de una forma consciente -y si bien no a un nivel físico, sí a un nivel mental, y para eso estáis preparándoos- nuestro mundo, este pequeño mundo, aquí en la base de Montevives.

Y os daríais cuenta lo fácil que es llegar hasta donde uno quiere o anhela. Y observaríais también que no existen barreras para un pensamiento en libertad, dentro de la hermandad correspondiente.

Y os daríais cuenta que esta base de Montevives, al igual que un Muulasterio, es para nosotros un honor mayúsculo poder compartir con nuestros hermanos y hermanas.

Os daríais cuenta también, como Muulasterio que es, que aun siendo un lugar de residencia es una réplica del propio universo, y en

realidad es un lugar para estar conectado con todas las dimensiones de la naturaleza.

Observaríais también como nuestro Muulasterio, esta linda base científica de Montevives, es una especie de puerta interdimensional en la que todos colaboramos para engrandecerla, pensando siempre en la ayuda humanitaria, pero además no estamos, ni nunca lo estaremos, enclaustrados, prisioneros de esta residencia, de este Muulasterio, porque eso solo existe en una mente enclaustrada, en una mente prisionera de sus propios deseos, pasiones y quererres.

Y os daríais cuenta que en convivencia, en un Muulasterio, es el lugar donde precisamente reside la libertad, el desarrollo evolutivo, el lugar idóneo para la búsqueda de la perfección del pensamiento y del autodescubrimiento. Y no solamente para una instrucción personal, sino para un desarrollo humano global.

Y entonces os daríais cuenta que un Muulasterio es un lugar de encuentro, de reencuentro, de autodescubrimiento, y por encima de todo de libertad auténtica.

Todos mis compañeros en la base os mandan un fuerte abrazo tseyoriano, os llevan en su pensamiento, y comparten siempre que queréis, y digo siempre que queréis, vuestras vidas, vuestras preguntas, vuestros interrogantes, y también a veces vuestras aflicciones, que para eso estamos.

Mis bendiciones. Amor, Jalied.

Orden Pm

Siento la vibración de tus palabras, diferentes para con nosotros, más específicas, más directas, me gustaría saber, por mera curiosidad, por qué ese cambio en la vibración de estas palabras.

Jalied

Pues precisamente no será por mérito nuestro.

Te Confío La Pm

Hace dos años que estuve en Montevives, y hoy nos han dicho que ya desean pudiéramos observar más conscientemente lo que están

haciendo acá. Pero en esa ocasión no observamos pero escuchamos algo, un sonido muy potente, como si fuera una turbina o algo así, un tipo de generador que casi todos oímos. En una ocasión pregunté a Shilcars si hubo una abducción y nos confirmó que sí, hubo una abducción, pero no hicimos el respectivo rescate. Pregunto qué ocurrió en esa rueda energética que estábamos en ese momento, aprovecho la oportunidad en la que estoy físicamente aquí para preguntártelo.

Jalied

Pues no será por nuestro mérito propio que podáis descifrarlo.

Romano Primo Pm

Hace un tiempo tuve una experiencia aquí en la base, con tres hermanos de acá, tenía una fuerte tensión cerebral, me fue impuesta la mano por uno de ellos y me alivió la fuerte tensión cerebral que tenía. Y conversando con uno de ellos me dijo que este primer encuentro era para empezar a crear confianza a ese nivel, y que seguiríamos en contacto, porque llegaría el momento en que llegaríamos a vernos físicamente.

Y ahora escuchándote decir cómo les gustaría que fuéramos a verlos en otro nivel a la base, me gustaría que nos dieras una indicación, sabiendo que debemos esforzarnos en la autoobservación, en los talleres y todo eso para poder alcanzar un nivel vibratorio que nos permita ir hacia allá. Alguna sugerencia que nos puedas dar, porque veo que el tiempo ha ido pasando y no he tenido más contacto, ni he sabido que hayan contactado con otros hermanos.

Jalied

Pues efectivamente, es un hecho que ya no hablamos del mismo modo ni en la misma frecuencia, y así lo habéis hecho constar. Es hora ya de que os invitemos de todo corazón a visitarnos. Y si no lo habíamos hecho antes, de esa forma tan explícita y clara, es porque aún no era el momento.

Castaño

Sabemos que en el Muulasterio La Libélula hay una puerta interdimensional que conecta directamente con la base, a veces, cuando vamos al Muulasterio, hacemos ejercicios de entrar en la base, extrapolaciones a la base utilizando esa puerta interdimensional, notamos de que siga abierta, claro. Pero con la nueva frecuencia que vamos adquiriendo ¿esta puerta se está activando más todavía? Por supuesto, también te pregunto si nos recomiendas que la utilicemos más a menudo, para ese encuentro al que tú nos invitas. Gracias.

Jalied

Una puerta, en este caso interdimensional, es para unir dos frecuencias vibratorias. Dos canales, convertirlos en uno solo. Y la puerta interdimensional de La Libélula no solamente es para penetrar en la base de Montevives, sino para que desde la propia base de Montevives penetre la energía en La Libélula. Y de momento no puedo añadir nada más.

Galleta

Yo quería preguntarte si las semejanzas que ya encontré llegando a Montevives, como base, y el acercamiento que tuve hace treinta años de un sitio en Venezuela, en un parcelamiento que se llama Mojacasabe, en el sur del estado Bolívar de Venezuela, una montaña muy parecida a esta de Montevives, quisiera saber si hay allí una base de ustedes allá.

Jalied

No estoy autorizado a dar este tipo de información, ruego me disculpéis.

Esfera Musical Pm

Me he sentido muy conectado en la base, no solo al estar aquí, sino al venir para acá en el avión tuve una extrapolación muy clara al estar con hermanos como Victoria Fénix, que estábamos dentro en la base, como que había mucho trabajo. Y hoy en la extrapolación he visto muchos científicos, mucha gente trabajando en el plano científico, y he visto la conexión que existe entre esta base y la base submarina de Canarias, y es

muy similar por no decir igual a lo que veo en mi tercer ojo, ese fractal que se abre y se cierra hacia el infinito, es muy similar a esa puerta, a esa comunicación entre las dos bases. No sé si es así. Gracias.

Jalied

Tú lo has dicho, es del mismo fractal.

Te Confío La Pm

En una ocasión nos dijiste que aquí en la base había una infinidad de túneles que conectaban con diferentes partes del mundo, ahora nos dices que además de esos túneles también hay columnas que conectan. ¿Qué función tiene cada una?

Jalied

Estas columnas se extienden hasta el infinito, forman parte del soporte universal, holográfico, cuántico.

Castaño

Quisiera preguntarte si los miembros de la base, en algunas ocasiones, os mezcláis con la gente de este plano 3D, de Granada por ejemplo, o de otros lugares, si pasando de incógnito hacéis estas incursiones.

Jalied

Sí, efectivamente, las que nos permiten nuestra apariencia. No todos tienen la suerte de poder disfrutar del anonimato o del incógnito.

Capricho Sublime La Pm

Ahora mismo me ha llegado una intuición. Has hablado de los laboratorios científicos, nos has invitado a estar en ellos. ¿Se está produciendo o en un futuro creemos que próximo, que los lugares que tenemos de encuentro, en los Muulasterios, ese trasvase de

conocimientos, a nivel tecnológico, científico, desde la base a los Muulasterios, en nuestros trabajos de interiorización? Gracias.

Jalied

Sí, efectivamente, esto será posible para todos aquellos que en sus lugares de residencia se apliquen en este proceso de trabajo interior, y que no hace falta ampliar aquí y ahora.

Mas si volvéis a vuestros lugares de origen, si los que estáis en vuestros lugares de origen, y leéis u oís este y los comunicados que se han vertido en estas convivencias pero volvéis a vuestro estado de confort, sin plantearos humildemente un cambio de estructuras psicológicas y mentales, si os conformáis con haber entendido estos comunicados, pero seguís igual, pues vuestra vida seguirá exactamente igual. Y entenderéis que los que realmente hagan lo contrario a lo que he indicado obtengan el correspondiente fruto.

Castaño

¿Tiene esta base, en la que hay tantos científicos, alguna relación con centros científicos avanzados que hay en Granada, de biotecnología, del genoma? Alguna relación de cooperación consciente o inconsciente, o algún proyecto de cooperación en ese sentido, en el que confluyan algunos campos de investigación, en algunos puntos.

Jalied

Todo se verá, pero haremos especial hincapié y reforzaremos la coparticipación con miembros tseyorianos de pleno derecho.

Te Confío La Pm

Ahora en la actualidad, aquí en Tseyor tenemos conocimiento pleno de las bases de Montevives, la base submarina de Canarias y la base submarina de Mazatlán, son del mismo fractal. También nos has dicho que conectan con muchas bases en el mundo. ¿Pero esta triada de bases son las principales o iremos descubriendo poco a poco más?

Jalied

Si las descubriréis o no, dependerá de vosotros, lo que sí es cierto es que existen infinidad de elementos replicados, idénticos, y lo son en función de las necesidades de estrategia, especialmente en vuestro mundo, ante la venida del rayo sincronizador.

Esfera Musical Pm

¿Todas estas bases, que hay aquí en este mundo, se supone que pertenecen a la Confederación de Mundos Habitados de la Galaxia, o existen otros fractales que también tienen sus propias bases?

Jalied

Ya querrían pertenecer de pleno derecho a estas bases de la Confederación, mas eso no es posible.

Y ciertamente no es posible, aunque no es evitable por nuestra parte que elementos de vuestra generación se relacionen mentalmente con miembros de la no confederación, porque no vamos a pretender poner puertas al campo, aunque sí puertas físicas y de acceso en estas bases o Muulasterios.

Esfera Musical Pm

He sentido en tus palabras como que está habiendo una apertura, un paso nuevo, que es justo lo que se está hablando aquí en las convivencias, abrir las puertas, dar un paso más allá, ya no del Muulasterio La Libélula, sino de abrir nuestros corazones hacia todo el mundo. Y es un ejemplo que nos están dando aquí en la base, esa apertura hacia nosotros, ese acercamiento, hasta donde pueden, quisiera saber si eso es así.

Jalied

Claro, no podemos llenar el cántaro por encima de su capacidad.

Romano Primo Pm

Hace tiempo nos dijiste que tenían preparados una serie de prototipos, generadores, que llegado el momento nos van a servir de gran

utilidad. Yo estoy desarrollando o haciendo unos diseños de prototipos generadores de electricidad, supongo que seré ayudado en ese sentido. Ahora bien, no sé si esos prototipos, generadores, ustedes nos los van a dar para utilizarlos o nosotros hemos de desarrollarlos aquí, y ustedes nos van a dar las informaciones, los planos de cómo desarrollarlos.

Jalied

¿Para qué vamos a entregároslos si tenéis y tendréis capacidad para fabricarlos, para crearlos, para construirlos vosotros mismos? Tenemos, no obstante, la Confederación, elementos en disposición para acciones a realizar fuera de este espacio intercomunicado. Y para eso sí, disponemos de elementos de serie capaces para digamos el aerotransporte, pero de esto se hablará más adelante.

También indicaros que hemos pasado un periodo de ajustes y hemos conseguido sintetizar una semilla. Y parece que está germinando favorablemente, pero más adelante se informará, y también se os dará la oportunidad de utilizarla. Mas, habéis de hacer un doble esfuerzo también, y es sintonizar vuestras mentes y previamente observarlo por vosotros mismos.

Apuesto que Sí La Pm

Al hilo de lo que ha comentado Romano Primo, ¿el Magravs<sup>4</sup> es un elemento para ello? Me podrías contestar, por favor.

Jalied

Sí.

Esfera Musical Pm

En la visita a la base submarina de Canarias, hace una semana y pico, tuve la visión de que nos entregaban a todos algo, algo nuevo, no sé si era una semilla o algo nuevo, no sé..., se nos dio a los doce que estábamos allí. ¿Podría ser esa semilla?

---

<sup>4</sup> Véase al respecto la información sobre este elemento en la siguiente página web <http://blog.belzec.net/keshe-la-tecnologia-de-energia-a-partir-del-plasma/>

Jalied

¿Cómo os vamos a entregar algo que no se ha comprobado, experimentado? ¿Cómo se os va a dar algo erróneo? Reflexionad y tal vez por ahí os deis cuenta de que estáis siendo auxiliados, y lo sois precisamente por ser iguales, afines..., puntos suspensivos.

Marcha Auténtica La Pm

Me gustaría preguntarte sobre la extrapolación que tuve a una base, y me mostraron todo lo que estaban haciendo, toda la tecnología que se estaba desarrollando, y en ese momento allí lo entendía todo perfectamente. Claro ahora aquí no entiendo esa tecnología. Mientras estuve allí de visita pues me fueron mostrando todas las cosas que se estaban desarrollando, y quería saber si era una de las bases de Tseyor.

Jalied

Exacto, es una base de la Confederación, y Tseyor está en la Confederación, por tanto la respuesta es sí. Y marcha feliz.

Te Confío La Pm

En la base de Canarias, cuando hicimos el rescate en el Muulasterio Tegoyo, pudimos observar a hermanos que estaban en una cámara criogénica de regeneración. ¿Aquí también existe ese tipo de tecnología o se trabaja en Tegoyo, que está abocado a la salud? Te pregunto si también aquí se está trabajando en ello.

Jalied

Con sinceridad habremos de hablar con ciertas incógnitas y reservas. Libremente La Libélula puede activar resortes, porque está utilizando una sola técnica o método de sanación. Entonces habremos de observar con calma, con prudencia, con paciencia, el desenvolvimiento de otros Muulasterios, acerca del método primigenio a utilizar por los mismos.

Por eso se os dio la visión en la base submarina de dicho proceso, para que pudieseis comparar y sobre todo analizar en profundidad el desenvolvimiento de las técnicas y claves para la sanación. Pero teniendo en cuenta que la sanación y sus métodos están plenamente diseñados, concebidos, autorizados por la propia Confederación mediante la literatura, filosofía y técnicas que se han dado en el propio Tseyor.

Pero entendiendo que nuestros superiores, en su paciencia, en su amor, concedan un tiempo de libertad de elección, y no interfieran. Pero Jalied está un poco más cerca de vosotros, y no es perfecto, por supuesto.

Varias voces

Gracias, Jalied.

## **ANEXO**

### **F) EXTRAPOLACIÓN. MONTEVIVES. 28/05 /2016**

#### **CASTAÑO**

Al comienzo de la meditación, cuando estábamos haciendo la letanía, veo una serie de personas con vestimentas y aspecto de otra época y nos miran, incluso siguen nuestra melodía. Están contentos. Después se abre un amplio espacio con un camino blanco en medio de la naturaleza. Acuden a recibirnos hermanos de aspecto etéreo que nos invitan a entrar. Vamos caminando hacia ese mundo todo verde, natural y variado. Nosotros tenemos cuerpos también estéreos, como ellos.

Nos llevan por sus campos y nos enseñan todo, los campos donde experimentan con plantas y semillas muy verdes.

Después nos enseñan diversos instrumentos. Vamos pasando a un plano más ingravido donde las plantas frotan. Luego pasamos a espacios más sublimes.

Viene una nave pequeña que nos recoge y nos saca fuera, contemplamos el espacio, la tierra y los alrededores. La nave nos trae de vuelta.

## **PUENTE**

El círculo formado por todos nosotros se transforma en un anillo de oro, como compromiso, a los pies de Montevives.

## **ROMANO PRIMO PM**

Nada. Solo sentí la energía de nuestros hermanos rodeándonos.

## **SALA**

Sentí una energía muy potente que me hacía ir de un lado a otro.

## **BENÉFICA AMOR PM**

Observé dos pilares que llegaban hasta el infinito, muy relucientes, con destellos que conectaban con el infinito, como antenas.

## **LICEO**

Sensación de los hermanos a nuestro alrededor. También dos peques del espacio.

Entramos y nos estaban esperando en una gran sala muchos hermanos y hermanas. Percibo que hay algo nuevo en el huerto, pero no voy y me quedo conversando con un hermano H1.

## **ESPECIAL DE LUZ LA PM**

Sentí mucha paz y en mi pantalla mental aparecieron colores que al final se difuminaban y se transformaron en azul cielo, sin nubes. Y hasta ahí.

## **CORAZÓN**

Nada.

## **MAHÓN PM**

El sello de Tseyor, gigantesco, encima de nuestras cabezas.

Una potente luz blanca que sale de la nave, nos envuelve y nos llevan hacia arriba.

Veo como al mismo tiempo voy corriendo detrás de la montaña y entro por la puerta. Viene detrás corriendo otro hermano. (No sé quién es)

A la entrada por la montaña, es como una cueva o túnel oscuro. En un lado hay una esfera blanca, la cojo y ando por el túnel con esa luz. Llego hasta la base. Nos recibe Jalied y más hermanos de Montevives. Vamos llegando todos y somos recibidos con abrazos y vítores de alegría por la carrera realizada. Brindamos todos por los vencedores.

Siguiente imagen:

Me voy de la celebración y voy a una sala donde me hacen un chequeo físico y en una pantalla aparece mi cuerpo con puntos oscuros donde están las patologías. Un hermano de Montevives me recomienda que me quite todo lo que son harinas.

De ahí paso a un jardín precioso y me siento en un banco, miro las plantas, etc. Siento que necesito ese estado de quietud y paz.

Aparece un hermano mayor que lo identifico con Melcor. Se sienta a mi izquierda y pone su mano sobre la mía. Al instante siguiente aparece Noiwanak y se sienta a mi derecha y también pone su mano sobre la mía. Sentí un gran amor y protegida. Que no tuviera miedo, que hiciera los ejercicios de interiorización, que estaban conmigo.

Llegó Jalied y me comunicó que a este sitio (jardín) podía ir todas las veces que quisiera, las puertas están abiertas. Yo seguía sentada con Melcor y Noiwanak.

Llegó un hermano de Montevives y me trajo un vaso de agua energizada. Y el agua tenía colores azul y verde. Me lo tomé y ya era la hora de volver a la 3D.

### **CAPRICHOS SUBLIMES LA PM**

Me costaba mucho, no veía nada, me encontraba un poco dispersa, pero ya al final, no sé cómo ocurrió pero sentí en mi pantalla mental como un mosaico... De repente se abre y veo como si estuviera en otro estado vibratorio, en otro estado amoroso. Efectivamente pensé que estaba en la base. Había seres como que me conocían, percibían realmente quien era. En aquel momento veía cosas, percibía cosas, pero no abarcaba lo

que allí estaba viendo. Lo que sí sentía era una inmensa luz. Me sentía muy feliz, muy en paz y lo que más me llamó la atención era que los seres que estaban allí eran como una gran familia, que cada cual estaba donde tenían que estar y realizando, posiblemente, tareas o no sé, pero hacían su trabajo con cara sonriente, sentía en su interior que realmente aquello era realmente armónico. Sí percibí ruedas como si me llevaran a otros estados o cavidades, me pasaban a otros lugares y luego sentí la vuelta allí donde estábamos.

### **ESFERA MUSICAL PM**

Vi a Jalied como nos acompañó y recibió todo el rato. Se nos abre una puerta en la montaña y llegamos a unos túneles en los que se encendían la “luces” y se iluminaba instantáneamente al pasar. Vi una sala enorme, gris, y vi a muchos científicos trabajando. Después vi la conexión entre la base Montevives y la de Canarias. Era como un fractal que se proyectaba y desde ese “embudo” nos conectábamos.

### **CON PROPÓSITO LA PM**

Cuando mantrábamos nuestros nombres percibía la energía de todos. Durante los 10 minutos percibí la energía de Jalied, percibía su presencia y le preguntaba si había algo que nos quisiera mostrar. Sentía que nos daba la bienvenida, luego percibo que habíamos entrado en la montaña, todo era muy oscuro. En el comunicado de Jalied me he ido a estar con Alado y me he mareado 3 veces, la tercera fue tan fuerte que casi me caigo

### **ORDEN LA PM**

Solo vi un halo de luz caer en medio del círculo.

### **PIGMALIÓN**

Nada.

## **CANAL RADIAL PM**

No vi nada, pero sentí la presencia y la energía amorosa de los hermanos de la base.

## **CAPITEL PI PM**

Nada.

## **MARCHA AUTÉNTICA LA PM**

Sentimiento. A la llegada de Montevives sobrevuela sobre nosotros el águila, como bienvenida. Es mi sentimiento. En el lugar se respiraba alegría, y lo más importante era la ARMONIA, la unión de toda la familia. Todo era como una fiesta de nuestra llegada y así se plasmó aquí, en la3D.

En la rueda se levantó una mediana brisa que elevaba mi ser interno, sintiendo como aquel monte era ya un lugar conocido y reconocido en otras extrapolaciones en las que me hizo recordar mi visita por aquel lugar, al cual me invitaron en otras ocasiones. Muchos hermanos trabajando en la base subterránea llena de tecnología irreconocible en esta 3D pero, allí comprendía todo, cosa que no puedo aquí ahora.

Una base en la que se están construyendo muchas cosas, como para posibles rescates de hermanos; túneles varios, todos tecnológicos y un aparato gigante cilíndrico que da vueltas como un generador que están construyendo.

Lo que me mostraron fue una gran fortaleza para resguardarnos y en su momento integrarnos con ellos para trabajar codo con codo.

Aún puedo sentir la presencia de todos ellos; una fuerte energía aplastante sobre mi cabeza hasta que hice mi pregunta sobre si lo que vi era una base de la Confederación, a la cual contesta: — Sí, es de Tseyor.

Es un centro de protección: 4 pilares como haz de luz pero de forma cuadrada o hexagonal que suben hacia arriba y se conectan a otras columnas.

## **CUADRANDO CUENTAS PM**

Nada.

## **ELECTRÓN PM**

No vi nada, pero me he sentido muy bien acogida.

## **ANEXO**

### **G) RESCATE ADIMENSIONAL DE LA EXTRAPOLACION**

**MONTEVIVES. 28 - 05 - 2016**

## **CASTAÑO**

Veo que estamos dentro de la nave, bajamos unas escaleras, descendemos a las plantas interiores de un edificio, después que Jalied nos recibiera sonriente, junto con otros miembros de la base. Vamos recorriendo las estancias. En un lugar veo a varios que están recostados en camillas y les están haciendo trabajos.

Nos muestran sus instrumentos e investigaciones.

Unas naves o módulos para transporte exterior pequeños, que sirven para salir de la base, por medio de una especie de compuerta. Nos despedimos hasta una próxima ocasión.

## **PUENTE**

En el laboratorio de biotecnología, Jalied nos informaba en directo de sus últimos ensayos.

Los mismos consisten en sintetizar una molécula del intestino de la libélula y agregarlo a una molécula de una semilla que no recuerdo su nombre.

En el proceso se observa cómo se transforma la semilla con un nuevo nutriente.

Dicha semilla proporcionará al ser humano alimento base y dotará a su cuerpo y mente de gran agilidad en todos los sentidos.

## **ROMANO PRIMO PM**

Nada.

## **SALA**

Estando haciendo la rueda de energía, una enorme águila que viene volando se para delante de mí, invitándome a subir. Empezamos a volar planeando la montaña. Entramos dentro por un gran boquete. En su interior dos grandes columnas blancas y una gran sala grande iluminada con potente luz. En el centro de la sala un ser alto y muy delgado. Me acerco a él y me da un mensaje, no recuerdo bien... me había dicho algo del universo...

## **BENÉFICA AMOR PM**

No la hizo.

Cuando él hablo de los pilares vi unos pilares.

## **LICEO**

Una nave nos llevó a la base. Había esperándonos unos doce hermanos H1 con alegría. Me vino la visión del huerto con cosas nuevas, sala de salud y tecnología, pero no fui, me quedé hablando con un hermano H1 de pelo largo, blanco, a quien pregunté si era de Ganímedes y con él me quedé conversando...

## **ESPECIAL DE LUZ LA PM**

Nada, sigo con el sentimiento de mucha paz.

## **CORAZÓN**

Nada.

## **MAHÓN PM**

Veo la nave encima de nosotros. Al mismo tiempo pasa todo lo anterior, escrito.

Al llegar a la base veo mucha gente de un lado para otro.

Nos vitorean y empezamos a movernos cada uno en una dirección.

De repente veo burbujas flotando en la base. Dentro de las burbujas hay personas y cada burbuja tiene escenas diferentes.

Pregunto qué son y se nos dice que son burbujas equilibradoras. Veo a Capitel dentro de una.

Mi burbuja tenía un jardín y Melcor y Noiwanak sentados juntos a mí. Esas burbujas se crean de manera personal y se pueden usar siempre que se quieran.

Estaban flotando por toda la nave.

La nave tenía mucha luz y muchos se deslizaban en su andar.

### **CAPRICHO SUBLIME LA PM**

Paso por un túnel, inmensa rueda.

Se abre en mi pantalla mental una puerta inmensa. Un inmenso paisaje donde sentí en primer lugar que estaba fuera de este estado vibratorio. Fuera, es decir, fuera de la base hay un mundo con seres transparentes que me conocían, estaba yo y más gente.

Allí me sentí bien, en paz y feliz.

Me recibieron seres de la base y empecé a contemplar todo lo que podía percibir, porque sentí que no percibía todo lo que allí existía: todo un paisaje de mucha luz, vegetación, hermanos en sus labores... No recuerdo exactamente, pero estuve en galerías, en pisos de edificios o casas. Sentía que era una gran familia.

### **ESFERA MÚSICAL LA PM**

En el círculo se forma una rueda de energía que circula y nos lleva a otro plano. Enseguida estamos en otro plano y nos recibe Jalied y más hermanos. Se abre una puerta y un túnel. Llegamos a una especie de barandilla desde donde se ve vegetación, agua y vemos que es un lugar bastante grande. Después hablamos con los hermanos y vemos sus trabajos. Nos llevan a unos tubos de sanación y nos revisan.

Al seguir viendo la base, veo que hay una cúpula y es muy similar a lo que he visto en otras extrapolaciones. Vi el fractal de comunicación con otras bases. Allí me parece ver que está Aumnor, apoyándose en este proceso. Les pregunté a los hermanos de allí que cómo será la traída de hermanos a la base por cobijo; y nos dijeron que el proceso será muy

natural, y claro, tendremos una mayor vibración que nos facilitará la acción.

### **GALLETA**

Los cuerpos de los hermanos tseyorianos en el camino de fluir con los grandes cambios que le acondicionan para trascender en las nuevas frecuencias y vibraciones energéticas a las que se aproxima el planeta Tierra dentro de la Galaxia y la sintonización con otros mundos habitados y somos invitados.

### **CON PROPÓSITO LA PM**

No pude ver nada.

### **ORDEN LA PM**

Entré a la base por un camino que rodeaba la montaña, con un hermano que no recuerdo. Llegué a la puerta y vi un hangar inmenso con gente entrando y saliendo.

Entré y luego estuve en un lugar extenso. Un campo con una estatua en el centro

### **PIGMALIÓN**

Ve unos objetos que dibuja y se pregunta si serán naves.

También dibuja un ser semitransparente.

### **CANAL RADIAL PM**

Me cuesta centrarme. Al fin veo en la cima de la montaña dos triángulos unidos por su base, es un rombo con mucha luz, una luz que llama y no puedo dejar de mirar.

Ahora estamos de pie sobre ese rombo que se abre hacia abajo y vamos bajando muy suavemente hasta llegar a un lugar conocido. Es como un jardín botánico con infinidad de plantas gigantescas. Hay una brisa que no se sabe de dónde viene, pero que es como que nos armonizara e hiciera uno con todo.

A recibirnos están Jalied y otros hermanos de la base que nos saludan con mucho cariño. Están felices de que estemos con ellos. Se siente mucha paz.

**CAPITEL PI PM**

Nada.

**MARCHA AUTÉNTICA LA PM**

Ratifico la extrapolación.

**CUADRANDO CUENTAS PM**

Nada.

**ELECTRÓN**

Nada.

## 11. NOVENO COMUNICADO DE JALIED EN MONTEVIVES

### CONVERSACIÓN INTERDIMENSIONAL 802

Granada, Convivencias de otoño en La Libélula

1º de octubre 2016

La mañana de hoy sábado la hemos dedicado a realizar una visita a Montevives, allí tras hacer el mantra de protección, llevamos a cabo una letanía con los nombres de cada uno de los presentes y un Taller del Fractal hacia el infinito acompañado por la música de un movimiento de la 5ª sinfonía de Beethoven. Después del ejercicio hemos recibido el siguiente comunicado de Jalied. Por la tarde escribimos la síntesis de nuestra experiencia y el rescate adimensional de la misma.



### UNIFICAR POSICIONES

Jalied

Hermanos, hermanas, colegas, buenos días, soy Jalied desde la base de Montevives.

Para nosotros es como un nuevo día, una nueva aurora en el pensamiento humano de esta 3D, en el que también nos incluimos. Es cuestión de ir avanzando en esa línea de pensamiento que ha de conducirnos, sin duda alguna, a la unificación.

Aquello de *la unión hace la fuerza* es bien cierto, cuando se trata de unificar posiciones, concentrarse en un objetivo común, ir en pos de él y alcanzarlo como primera meta u objetivo de un infinito camino que nos ha de llevar, por supuesto, a ningún sitio. Aunque lo más hermoso, lo más emocionante y, por qué no, trascendente es el tiempo que dedicamos o invertimos en ello.

Afortunadamente podemos saborear ese camino, mientras desarrollamos nuestro propio arquetipo vivencial. Es apasionante comprobar cómo, en la medida en que vamos perfilando dicho proceso, brota en nosotros cada vez más fuerte esa llama de hermandad que viene a ser como el premio a dichos desvelos, dedicándonos precisamente también a la ayuda humanitaria.

A veces nos preguntamos qué sería de nosotros si nuestro pensamiento no estuviese puesto en el perfeccionamiento del mismo y en ayuda a los demás. No seríamos en realidad nada trascendente, seríamos pura rutina, nuestra vida sería un aburrimiento completo.

Afortunadamente, digo, podemos estudiarnos a fondo, mediante esa ayuda desinteresada que otros seres más elevados, nuestros maestros, nos inculcan de alguna manera. Cierto que no nos enseñan nada, únicamente a pensar por nosotros mismos, a despertar en nosotros la vocación, y esto verdaderamente no tiene precio.

No intentan, nuestros superiores, imbuirnos ningún conocimiento sino tan solo sugerirnos que en nosotros está todo el conocimiento y que podemos descubrirlo separándonos verdaderamente de la rutina, del ocio, de la pesadumbre. Y bien cierto es que podemos disfrutar en esta secuencia virtual, y también podemos apesadumbrarnos y abandonar.

Estas dos opciones están bajo la responsabilidad de nosotros mismos y de nadie más. Mas, cuando decidimos emprender ese camino que nos lleva a la creatividad, es entonces cuando descubrimos que es verdaderamente nuestra vocación, y en ello estamos.

Y claro que es un aliciente pensar que estamos trabajando para todos vosotros, intentando hacerlo lo mejor posible, investigando en estos mundos sublimes que sobradamente conocéis y descubrir poco a poco

nuevas posibilidades, que hacen al descubrirlas que nuestra ilusión se incrementa y nos motiva.

Como es el caso que sucede en esta base de Montevives, en la que ahora estáis y que habéis reconocido nuevamente. Vuestro pensamiento ha navegado por esas instalaciones, y obviamente también habéis recibido información que os va a servir para unificaros en vuestro propio pensamiento y embarcaros en una aventura común de forma consciente, abierta y emocionante, con lo cual habremos conseguido que vuestras personas se motiven.

Por nuestra parte, aquí en la base, como sabéis, estamos trabajando en múltiples facetas, preparando lo que se va a denominar herramientas y tecnología para hacer frente a los tiempos que corren, para vuestra ayuda y para en definitiva la ayuda a los demás, que podréis prestar indudablemente.

El tema de las semillas de alto rendimiento podríamos decir que ahora ya está concluido. Disponemos de alimento suficiente como para que podamos despreocuparnos de ese aspecto, y no dudéis, estas llegarán muy pronto, sin duda alguna.

Ahora, nuestros esfuerzos están en ultimar elementos tecnológicos, mecánicos también, para poderse utilizar en casos de emergencia. Elementos que se distribuirán por toda la geografía mundial y que seréis conocedores, y lo sois de hecho, inconscientemente, y que en la medida en que trabajéis la parte de interiorización iréis descubriendo, porque es tan solo descubrir el velo para ello.

Muy poca cosa más estoy autorizado a desvelar, el resto lo averiguaréis vosotros, si realmente os lo merecéis, si realmente os aplicáis, si no dejáis que sean los demás los que trabajen y vosotros quietos, a recoger el fruto.

Es un trabajo individual, por supuesto, y cada uno pondrá en ello su capacidad, que no se requiere mucha capacidad para hacerlo, pero sí la voluntad de colaborar en lo que se pueda, poniendo cada uno su personal impronta. Lo veréis, lo saborearéis, lo disfrutaréis, lo propagaréis y reforzaréis la hermandad.

Todo ello está a vuestra disposición, y será de forma tan fácil y tan accesible como pueda serlo ahora mismo cualquier instrumento tecnológico de los que ahora disponéis, ¡pero tan fácil!, aunque aún en estos momentos, para vuestras mentes, pueda ser muy difícil entenderlo.

Una nueva generación de seres humanos se ha abierto, una nueva generación de elementos activos están despertando a un nuevo conocimiento y eso lo veréis en vuestras propias personas. Y lo propagaréis, porque para eso las fronteras están abiertas y muchos de nosotros en la base abiertos también para acompañaros en ese proceso. Porque obviamente también necesitamos compartir con vosotros este maravilloso trabajo de regeneración, y por vosotros, que habéis sido nuestro motivo principal de actuación.

Nada más, gracias por vuestra presencia, por habernos facilitado nuestra labor, que bien cierto es, cada día nos es más fácil, porque además ponéis a nuestra disposición vuestra capacidad *in crescendo*, vuestro amor e ilusión. De verdad, nos lo ponéis muy fácil.

Un saludo de todos mis compañeros y compañeras de la base y hasta una nueva ocasión, recordándoos también que de vosotros depende recuperéis información suministrada y experiencias de campo.

Amor, Jalied.

Camello

Yo en el año 2013 estuve acá, en Montevives, y agradecerte por las curaciones que recibí, físicas, mentales y que fueron muy efectivas. Me di cuenta de la última curación cuando llegué a mi país. Pedí encarecidamente, durante el ejercicio que hicimos de extrapolación, por mi hija, Costa Dulce, y quería saber si también fue beneficiada con esa curación.

Jalied

Por supuesto que sí. Tened en cuenta que tenemos constancia de vuestras familias y necesidades y, siempre que nos es posible, pedimos ayuda al Púlsar Sanador de Tseyor.

Castaño

Creo que esta vez, en la visita a la base estaba nuestra réplica más próxima y nos ha facilitado mucho la exploración de ella y toda la experiencia que hemos vivido. No sé si esa impresión es adecuada. Gracias.

Jalied

Así es, rotundamente afirmativo.

Castaño

También he visto que nos mostrabais diversos prototipos de pequeñas naves, para transporte, incluso casi individuales, como coches, pero volantes, ha sido bonito. ¿Es así, Jalied?

Jalied

Pues sí.

Camello

¿Nos hemos encontrado contigo algunos de nosotros en estos días de convivencias?

Jalied

No solo uno de estos días de convivencias, sino meses y años dentro mismo de esos días de convivencias.

Castaño

Y Jalied, ¿cómo ves el Muulasterio La Libélula, sus relaciones con la base, las acciones mutuas, los proyectos que hay del Muulasterio con la base, de la base con el Muulasterio? No sé qué nos puedes decir.

Jalied

Puedo indicar que la puerta adimensional sigue abierta y el acceso a uno y otro lado es sumamente sencillo.

Camello

¿Nosotros accedemos a la base a través de esa puerta de forma atómica, a través de desatomización y nueva estructuración de átomos?

Jalied

Cuando con vuestro pensamiento imagináis otro lugar, así mismo se produce el acceso por la puerta interdimensional. Son efectos cuánticos muy sutiles, pero verdaderamente efectivos, cuando el elemento reúne determinadas condiciones psicológicas y mentales, por supuesto vibracionales.

Castaño

A ese respecto nos has hablado otras veces de la experimentación cuántica, y no sé, ahora tendremos más posibilidades de vivir experiencias cuánticas. ¿Es así?

Jalied

Cuando observáis con la mirada cualquier lugar, incluso en el campo, en la montaña, en el río, en el mar, vuestro pensamiento está preparado para la teletransportación y allí os situáis inmediatamente, porque disponéis de dicha capacidad. Y ya ahora únicamente os queda ser conscientes de ello, y para eso habéis abierto nuevas fronteras e inaugurado nuevos arquetipos para facilitaros este tipo de operaciones.

Escampada Libre La Pm

Quería preguntarte sobre lo que yo viví la última vez que fui al Volcán de la Abducción (Lanzarote), pues de un punto salía algo que formaba pétalos y pétalos, y estaban compuestos por un alimento, la sustancia era un alimento, de un blanco dorado, y yo lo probaba y eso me producía un bienestar interior y una conexión, era como que todo mi cuerpo se conectaba con todo, algo así. Y me venía que era el alimento, yo preguntaba y decían este es el alimento. Y ahora has hablado de que la semilla de alto rendimiento ya está, y entonces quería preguntarte qué relación tiene esta visualización, esto que yo experimenté, con lo que tú dices de la semilla de alto rendimiento. Gracias.

Jalied

Estamos esperando la debida reunificación por esa zona, por cuanto contiene los nutrientes necesarios para favorecer la siembra de dichas

semillas y frutos. Sin embargo, no podemos esperar demasiado en el desarrollo de esta operación. Y si la unificación de criterios no se realiza como es debido, trabajando como habéis intuido que habéis de trabajar y lo demuestran estas jornadas aquí en el Muulasterio La Libélula, si dicho proceder no se replica, tendremos que abandonar el proyecto y redirigirlo a otras latitudes que puedan empezar a desarrollarlo debidamente.

También es cierto que confiamos aún en que el Muulasterio de Tegoyo, en Lanzarote, reúne las características necesarias para estudiar a fondo este proceso, y me estoy refiriendo a la necesaria técnica en biotecnología, por cierto, para tal fin. Mantenemos abierta aún dicha posibilidad, pero no depende de nosotros como miembros de la Confederación, supongo lo entenderéis. Así que vosotros veréis qué hacer.

Castaño

Entonces nos has sugerido que también en Tegoyo se cree un equipo de Los doce de Tegoyo, para llevar a cabo una nueva dinámica, en la misma línea que la hemos planteado para La Libélula. ¿Es así, hermano? Gracias.

Jalied

No estaba en mi ánimo hablar de cantidad, pero sí de réplica.

Siempre Hay

He seguido tus recomendaciones en cuanto a la conexión entre las diferentes terapias, que tú en varias ocasiones me has mostrado. Te agradezco infinitamente esa guía y ese apoyo. Ahora estoy lista para la siguiente etapa, una siguiente fase que es la visita a Tegoyo. Sé que me estás aclarando cuál es el trabajo a realizar. Y también en este largo caminar hacia el trabajo de la biotecnología. Ha sido un gusto saludarte tan directamente, volver a encontrar esos caminos, un abrazo.

Jalied

Id a Tegoyo y llevad la buena nueva, y espero os escuchen atentamente.

Camello

Hablaste de elementos necesarios, como la biotecnología, que se encuentran en Tegoyo y que de alguna manera es absolutamente necesario que ahí se apliquen. Y me gustaría que me especifiques cuáles son esos elementos biotecnológicos que se encuentran en Tegoyo.

Jalied

Biólogos, biólogos, biólogos que se unan codo con codo y trabajen bajo los parámetros de la filosofía tseyoriana y del Púlsar Sanador de Tseyor, que no duden que están trabajando en equipo y no individualmente. Y a partir de ahí se abrirán sus mentes para recibir información.

Aunque supongo también que todos sabréis lo que eso significa: haber sintetizado previamente el mensaje cósmico-crístico y amarlo.

Camello

Te refieres a científicos que podrían estar en esa apertura de lo que hemos implementado ahora para que también formen parte de Tseyor, de este mensaje crístico. Y en relación a esto también te quería preguntar si ustedes están trabajando con algunos científicos ya que están haciendo ejercicios de teletransportación a las Islas Canarias.

Jalied

Años hace que lo estamos practicando.

Mahón Pm

Quería hacerte una pregunta con respecto a lo que has comentado en un principio, sobre que nos iban a llegar las semillas de alto rendimiento y una nueva tecnología que se está preparando, en caso de que nos haga falta. Mi pregunta es ¿todas esas cosas tan novedosas, como las semillas y la tecnología nos van a llegar a nosotros, al grupo Tseyor como tal, y como tal lo tenemos que acoger con los brazos abiertos para poderlo difundir y dar al mundo entero?

Jalied

Así es, y por cierto no se os va a dar regalado.

Camello

Estamos próximos a nuestro viaje, un grupo acá, a Lanzarote, a Tegoyo, y bueno por supuesto vamos a llevar esta impronta que hemos recibido y nos vamos a aplicar. Y te pregunto ¿vamos a poder lograr esa unidad entre todos nosotros, con esa impronta de unidad?

Jalied

Claro, así debéis partir hacia allá, con la esperanza de ese descubrimiento, y por supuesto pediremos toda implicación.

Camello

¿Hemos sido teletransportados o abducidos físicamente, atómicamente, en un instante?

Jalied

Habéis efectuado un sencillo sistema de rotación, que vuestras mentes y cuerpos así lo permiten, y ahí está el resultado: peonzas girando en el cielo, dirigiéndose a su objetivo cual flechas disparadas por un auténtico monje guerrero en experimentación.

## **ANEXOS**

### **H) EXTRAPOLACION EN MONTEVIVES**

#### **CONVIVENCIAS DE LA LIBELULA. 1 de octubre de 2016**

##### **CASTAÑO**

Aparecen una serie de rostros muy claramente definidos de personas más bien mayores, casi todas son mujeres, que están en el

interior del círculo que formamos mientras entonamos la letanía. Parecen complacidas.

Se abre una puerta dorada en un muro de piedra que invita a pasar.

Aparezco al otro lado, en un espacio verde, luminoso, con colinas, árboles y vegetación, tiene caminos que lo recorren.

Veo un grupo de gente que nos esperan entre ellas está mi replica, a la que me incorporo enseguida. Me lleva por campos, huertas muy bien cuidadas, plantas desconocidas.

Entramos al interior, por medio de una nave de aspecto artístico. Allí estamos sentados y nos muestran maquetas de territorios, como una ciudad integrada en la naturaleza armónica.

Nos muestran, prototipos de naves de diversos tamaños. Una es metálica, brillante aplanada. Otros son módulos pequeños para dos personas, las tripulamos, tienen una pequeña cúpula transparente.

Luego subimos por espacios aéreos, cada vez más sutiles, en sucesivos niveles de sutileza.

Finalmente un módulo nos recoge y nos devuelve. Durante la experiencia el cuerpo se mueve girando levemente. Aquí acabó la experiencia pero podría haber continuado, nos despedimos de ese mundo paralelo.

Las percepciones han sido coloreadas, nítidas, amplias, luminosas.

## PUENTE

De pie y espaldas a Montevives noto que me giro una y otra vez hacia mi lado derecho, como si mi cuerpo quisiera girar sobre mí mismo, nunca antes me había sucedido.

Vuelvo a ver el ojo de la vez anterior y se transforma en réplica mía al completo pidiéndole que no se vaya de mi lado y juntos penetramos en la base.

La 5ª sinfonía es muy adecuada para acompañar al ejercicio.

LICEO

Nada más acabar la letanía comencé a ver cómo subíamos uno al lado del otro como espirales blancas. En este momento Puente nos dice que hagamos el taller del Fractal y dejé esa subida aun sabiendo que había llegado a la base. Inicé el taller... pero al poner la música de Beethoven seguí a la música y en su momento me llevó mi réplica con la que me uní.

Luego me vi en una sala con una mesa grande rectangular, donde estábamos recibiendo información sobre el proyecto sobre el futuro próximo. Y estábamos organizando actividades. Luego nos enseñaron las semillas de alto rendimiento, pero solo recuerdo dos frutos del tamaño de un kiwi, una verde claro con estrías y otro amarillo... No sabía decir si eran las semillas porque parecían frutos.

DADORA DE PAZ PM

Nada.

PAPA

No consigo visualizar la cruceta para el taller del Fractal hacia el Infinito.

Me veo ascender hacia el cielo, miro hacia abajo y me veo.

Visualizo una puerta semicircular de entrada. Veo pequeñas naves.

En el intento de hacer el Fractal hacia el Infinito, visualizo distintos colores y me veo a mí misma.

Colores, fogonazo y una.... estructuras que no puedo definir.

La sensación fue de un gran reencuentro, una gran emoción.

CORAZÓN

Movimiento, bamboleos.

SIEMPRE HAY

Sentí inmediatamente que fui trasladada en una nave de Montevives a un mundo rojo, de paisajes extravagantes y maravillosos, de clima cálido.

## EN EL OJAL LA PM

Sentí como empezaba a girar mi cuerpo hacia la izquierda y cómo mi cuerpo subía hacia arriba por un tubo de energía dorada y al llegar a una sala comenzaron a activar en mi cabeza, moviendo y sanando estructuras de mi cerebro, especialmente mi lado derecho, sintiendo incluso movimientos en mi cerebro.

## PIGMALIÓN

Una carretera asfaltada con desniveles enfrente de mí, completamente recta hacia el horizonte.

## PILAR

Ante mí una especie de torbellino negro que giraba denso y yo le ayudaba con los brazos a girar. En el centro, después cambió de colores brillantes y de ahí partía una especie de tubo, túnel, o cordón que giraba también muy rápido. Parecía no tener fin.

Después aparecí en un lugar con mucha luz y vidrio. Los seres de ahí largos y muy nativos.

Después mucha arena de color oro me cubría y se esparcía por el aire aquí en la 3d.

## RAMONA

Inició con un círculo negro y del centro sale una luz blanca o un rayo blanco. Seguido muchos colores, todos muy suaves. Seguido un túnel anaranjado dorado. Al momento un ojo grande, muchos ojos diferentes, redondos, triangulares. Un pequeño ser con grandes ojos ovalados. Seguimos con, ojos grandes, dorados, cuatro diferentes.

En un espacio de segundos una máscara de oro que no sé identificar. Es un gran viaje y veo la Tierra desde arriba.

Lo mismo, una máscara de oro. Salida y vuelvo a ver la Tierra desde arriba. Al final veo dos naves esféricas de oro que salen de las nubes.

En los viajes vi tres animales: un ave, un pájaro de oro, un león de oro, un dragón de oro

### ESCAMPADA LIBRE LA PM

Una vez comenzado a caminar por la línea, y a mí me vino el ojo o agujero negro. Me meto dentro, y aparezco en un espacio de luz blanca, dorada. Sigo caminando bastante rato y no percibo nada. Luego viene la libélula. Me subo a la libélula. Y ahora sí comienzo a ver paisajes, objetos a gran velocidad. Aparezco en el espacio, soy una estrella más y comienzo a moverme en el espacio. Estoy ahí un buen rato.

Vuelvo a entrar en la línea y vuelvo a entrar otra vez en el espacio y vuelvo a ser una estrella o punto diminuto, no estoy segura.

### ESPECIAL DE LUZ LA PM

He sentido mucha paz y tranquilidad en mi ser interior

### UN LEVE SUSPIRO LA PM

No pude experimentar “algo especial”. Estando en Montevives en un momento vi dos ojos (como Alux-Pen)

### AMANDO LA PM

De Montevives, hice un recorrido por varias salas. En una había una especie de jacuzzi con agua caliente que vaporizaba de color verde menta. Otra de color rosa. Entraba a la tina de agua color verde. Ahí me sentía muy bien, tranquila y relajada, pero estaba consciente de la doble dimensión que estaba experimentando.

Sentía en mis pies cansados, y el sol en la espalda. Al mismo tiempo sentía el ambiente tan agradable del jacuzzi. Y me autoobservaba recordado el principal objetivo: reunirme con mi réplica más cercana. Así estuve... en la intermitencia.

### CAMELLO

El ojo recurrente se abre y se cierra. Me mira y se detiene. Me mira, se abre un círculo o esfera por donde no puedo ver nada. Solo tiene fluctuaciones y movimiento dentro de él.

Me siento descompuesta , mareada. Igual que vino se desapareció

SALA

En una estancia grande llena de colores pude ver con claridad una boca, seguidamente un ojo grande. Y de nuevo la estancia se llenó de colores durante un buen rato. Nada más.

Después más tarde, una puerta grande y muy blanca. Intenté pasar, atravesarla, y no podía. Se cerraba a cada intento. Así que me di por vencida y ya no insistí más.

MAHON PM

No vio nada dentro de la base pero sintió que la acogía con mucho amor

## **RESCATE ADIMENSIONAL POSTERIOR DE MONTEVIVES**

**A partir de las 17:00**

CASTAÑO

Veo una serie de personas, una a una, hablando. Entiendo que son los que nos han expuesto en la base sus trabajos y aparatos. Algunos llevan un traje blanco. Son personas de aspecto normal. No recuerdo lo que dicen, pero entiendo que son científicos y técnicos de la base.

En un momento nos muestran aparatos domésticos y su uso. Nos lo van enseñando uno a uno. Después nos muestran ropa confeccionadas de aspecto sobrio, sencillo y confortable.

PUENTE

No he visto nada en el rescate.

LICEO

He visto y he entendido cómo con ese movimiento de rotación podemos subir o bajar hacia arriba y hacia el interior de la Tierra.

En la mesa hacíamos planes de rescate y ayuda humanitaria, para los tiempos difíciles.

Al final he visto una cara con melena morena durante unos segundos.

DADORA DE PAZ PM

Nada.

PAPA

Puedo definir algunas de las estructuras que había visto en la extrapolación, son estructura metálica la veo con claridad, pero no sé definir claramente qué es. Sí, una nave vista desde arriba o una escotilla Después empiezo a ver secuencias de mi vida y mientras pasaban las imágenes de mi vida una tras otra muy rápidamente veo la imagen de Aumnor a la izquierda.

CORAZÓN

Mucha alegría, regocijo en el recibimiento, en el interior y exterior de la base de Montevives.

Algo ha pasado en mis piernas, que no logro identificar. Un trabajo.

SIEMPRE HAY

Se me mostró el trabajo a realizar como rutina en ese lugar, en ese planeta rojo. La organización de cada actividad y mi participación en parte de las actividades que he de realizar.

Esa replica está trabajando en ese planeta

EN EL OJAL LA PM

Lo mismo (que la extrapolación en la base).

PIGMALIÓN

Algo sin forma clara se acerca girando velozmente por el cielo, choca con una especie de cristal que nos rodea y crea una grieta.

PILAR

Nada

RAMONA

Nada

ESCAMPADA LIBRE LA PM

Nada

ESPECIAL DE LUZ LA PM

Nada.

UN LEVE SUSPIRO LA PM

He sentido una “energía” que se movía dentro de mí, muy agradable.

AMANDO LA PM

Volví a vivir la experiencia y pude ver las tinas o jacuzzi estaban en diferentes niveles.

CAMELLO

El ojo recurrente se aparece en mi pantalla mental, un poco somnoliento.

SALA

Ver, no he visto nada.

He sentido todo el cuerpo como vibraba hasta el punto que me dio la sensación que me levantaba del suelo, todo el rato que duró la meditación.

MAHÓN PM

La nave se posa sobre nuestras cabezas, y somos abducidos a la nave. Somos llevados hacia lo alto o la montaña e introducidos por ella hacia abajo.

Una vez dentro de Montevives, paso a una habitación, sola, llena de energía. El resto del grupo no lo veo. En esa habitación, hermanos de la base me recuerdan lo que nos dijeron en la anterior visita, la sensación en la habitación es llena de amor.

Al terminar la experiencia, me dicen que llevo un gran paquete informativo, y que lo iré descubriendo poco a poco. Regreso a la 3d.

**Correo de Castaño**

**7/10/2016**

Queridos hermanos y hermanas:

Con mucho gusto me complazco en compartir lo que me ha llegado sobre el trabajo de biotecnología, necesario para obtener plantas de semillas de alto rendimiento.

De esta forma podemos tener una primera impresión de ese trabajo de investigación en biotecnología que tantas veces nos han propuesto los hermanos y que no alcanzamos a vislumbrar.

Va en el archivo adjunto.

Con amor, Castaño .

**Archivo adjunto de Castaño**

### **EL TRABAJO BIOTECNOLÓGICO NECESARIO PARA PRODUCIR LA PLANTA DE LAS SEMILLAS DE ALTO RENDIMIENTO**

*En síntesis consistiría en clonar la planta de las semillas de alto rendimiento sobre la base celular de una semilla reproductora de aloe vera.*

Sabemos que los hermanos mayores han desarrollado ya las semillas de alto rendimiento, con un rendimiento del cien por cien.

Esto se ha hecho en un nivel vibratorio superior al nuestro, donde han prosperado plenamente.

Pero si nos dieran una semilla de alto rendimiento para plantarla en nuestro actual nivel vibratorio el éxito no sería completo, porque los niveles energéticos no son equivalentes.

Por tanto, se trata de crear un clon de la semilla de alto rendimiento sobre una base celular compatible, como nos han dicho son las células del aloe vera, y que la planta genuina de las semillas de alto rendimiento se pueda adaptar a nuestro medio.

Para ello sería necesario plantar varias generaciones de aloe vera, regadas con agua energizada y en un suelo óptimo, como es el de Lanzarote, donde se fuera mejorando la vibración de esta base celular.

En un momento dado, se extraerían de una célula de este aloe vera mejorado sus cromosomas y se pondrían en su lugar los cromosomas de una semilla de alto rendimiento y se comprobaría si esta clonación ha tenido éxito y si no repetir el experimento hasta que lo tenga.

La semilla de alto rendimiento nos la tendrían que proporcionar los hermanos mayores o ellos mismos hacer el vaciado de cromosomas y la implantación de los nuevos, con lo cual el trabajo sería mucho más sencillo.

De esta manera habríamos hecho una adaptación de las semillas de alto rendimiento genuinas a nuestro actual nivel vibratorio y crearíamos semillas de alto rendimiento viables, que se irían mejorando y perfeccionando en sucesivas generaciones, y adaptando a su vez al cambiante nivel energético de este plano vibratorio. Hasta obtener un resultado óptimo.

Este trabajo lo tienen que hacer biólogos expertos en genética vegetal y con los debidos aparatos para ello, experimentado en un huerto sobre plantas de aloe vera.

Si el vaciado cromosómico y la implementación de los nuevos cromosomas lo hacen los hermanos mayores, entonces el trabajo es bastante sencillo y fácil de realizar.

### **Correo de Orden La Pm**

**7/10/2016**

Muy interesante Castaño, gracias!

No estoy seguro si es biólogo pero nuestro hermano Acierta Bien La Pm de Colombia ha hecho varios trabajos con aloe vera en esas tierras teniendo buenos resultados. Creo que él serviría de gran aporte para el proyecto en Lanzarote.

### **Correo de Benéfica Amor La Pm**

**7/10/2016**

Gracias Castaño por tu aporte. Veo más factible que el trabajo de implantación de cromosomas se haga desde la adimensionalidad como lo hacen cuando hay energetizaciones y nuestros biotecnólogos se encarguen de la preparación y mejoramiento genético de las plantas hasta que sean optimas para hacer dicha energetización e implantación por parte de los HM y darle seguimiento genético al proceso aquí en la 3 D, pero la palabra final la tienen nuestros HM. Lo importante es que comprendamos el procedimiento. Y cale en nuestras mentes. Benéfica amor pm.

### **Correo de Plenitud y Raudo Pm**

**7/10/2016**

Castaño. Orden la pm, Benéfica amor pm, gracias infinitas por compartir.

Estos son los inicios de los nuevos arquetipos que comienzan a dar sus amorosos frutos, frutos largamente anhelados.

Raudo pm y Plenitud se unen plenamente a este incipiente proyecto, anhelando de corazón y confiando en que estos primeros pasos sobre la semilla de alto rendimiento desde el Aloe Vera nos lleven por el camino que nos hemos trazado desde la adimensionalidad y a partir de allí sembrar dicha semilla en todo el planeta para el abasto de todos.

En confianza, unidad y hermandad, y sin esperar nada

Plenitud y Raudo pm

## 12. DÉCIMO COMUNICADO DE JALIED EN MONTEVIVES

Granada – Base de Montevives

Núm. 888, 28 de septiembre 2017

Iº Congreso Internacional de Salud, Sanación y  
Alimentación

Hoy jueves, hemos realizado una visita al pie de la base de Montevives, donde realizamos una extrapolación. Al final de la misma Jalied nos ha dado el presente comunicado. Por la tarde hemos realizado la anotación de los recuerdos de la experiencia y el rescate adimensional de la misma.

Por la noche, después de la cena, hemos realizado una mesa redonda para esbozar las conclusiones que vamos obteniendo del Congreso, tarea que culminaremos durante la jornada del sábado 30 de septiembre.



**LAS SEMILLAS DE ALTO RENDIMIENTO SE ENTREGARÁN EN EL  
MOMENTO EN QUE LAS NECESITÉS**

Jalied

Queridos amigos, hermanos, vuestro humilde servidor, Jalied.

Aquí en Montevives, al pie del cañón, como se dice. Aunque no penséis, también nos tomamos nuestros días de descanso, también viajamos, también aprovechamos la buena cocina, no tanto como Olión, pero vamos siguiendo el paso, por detrás, por supuesto.

Sí, efectivamente, viajamos y para nosotros no es obstáculo ninguno la distancia, ni tampoco los medios de transporte que utilizamos, todos gratuitos, no pagamos tasas ni impuestos, porque verdaderamente no hace falta.

Aunque comprendemos que aquí, en esta 3D, tenga que contribuirse, y así habéis de comprenderlo también vosotros, se ha de contribuir en todo lo que haga falta. Incluso respetar el orden establecido, como signo de humildad, de paciencia, de tolerancia, de respeto.

Y poco a poco ir ayudando a que la comprensión entre en todos los corazones, en todas las mentes. Y llegue un momento en que todos seamos iguales, todos podamos compartir todo.

Porque en realidad, comprended, el universo entero está a nuestra disposición, no pueden agotarse los recursos, ¿cómo va a ser esto posible? Si disponemos de una mente que es capaz de solucionar, solventar, corregir todas las desviaciones y crear riqueza, espiritual, por supuesto.

¿Cómo va a ser posible que se agoten los recursos? Si en el fondo de nuestros corazones establecemos la magia, y una magia de verdad crea donde no hay, porque precisamente hay. Y esta es la paradoja.

Está todo aquí y ahora, está todo en un santiamén, porque la energía que nos rodea es atómica o son átomos a nuestra disposición para crear lo que necesitamos, para multiplicar todos nuestros víveres, capacidades, bienes y, por qué no, vehículos de transporte.

Sí, efectivamente, esto es lo que tenemos aquí, a nuestra disposición. Y aunque en mi nivel no sea posible aún llegar a materializar y plasmar todo lo que os indico, para eso están nuestros hermanos mayores, para ayudarnos a alcanzarlo.

Nada nos falta, y por ello podemos viajar hacia los confines del universo. También disfrutar de esas melodías, de esa música que nos transporta, de esos grandes maestros que han ofrecido su vida para poderlo disfrutar nosotros aquí y ahora, y eternamente.

Estamos siguiendo un orden y un plan establecido, de antemano, y seguramente muchos de nuestros científicos, hermanos, que están trabajando aquí, en esta base, en muy poco tiempo la abandonarán para dirigirse a otros lugares, donde también haga falta su presencia.

Mas aquí quedaremos muchos, y es bien notorio que también habrá de nutrirse de nuevo elementos, porque de trabajo hay, de interconexión interdimensional, de elementos dispuestos a favorecerla van a necesitarse. Y de la misma forma que muchos de nosotros formamos parte de esta base, habrá de nutrirse de nuevos elementos para seguir en ese orden establecido, en ese proceso.

Y la Confederación va a ofrecer a todos vosotros la posibilidad de trabajar en ese aspecto, no importa edad, cuando ya estáis o estamos en este proceso de regeneración, cuando vuestra comprensión os abre los ojos a una nueva perspectiva.

Claro, en este proceso vais a tener que estar dispuestos a dar la mano al que viene detrás. Por eso no nos preocupa, en absoluto, que muchos abandonen esta base, porque eso será señal de que habrán de cubrirse esos lugares vacantes, con nueva savia.

Nueva savia, al igual que vosotros aquí, en vuestro Consejo de los doce, aplicáis sabiamente. Y así, indefinidamente, habréis aprendido lo que es el proceso y lo aplicaréis en vosotros mismos, y con ello habréis cumplido vuestro objetivo.

La semilla de alto rendimiento está aquí, a vuestra disposición, la alcanzaréis en el momento en que la necesitéis, la tendréis a vuestro abasto y la aprovecharéis. Porque son nutrientes, que vais a necesitar, sin ellos no sería posible continuar con la labor, que ya conocéis y que no hace falta que mi humilde persona haga mención de ello. La conocéis en muchos niveles de consciencia y, repito, dispondréis de la misma en el momento adecuado.

Y nada más, gracias por vuestra visita, nos habéis llenado de gozo, de ilusión, y como siempre aquí seguimos a vuestra disposición.

Un saludo de los miembros de la base y un abrazo tseyoriano, junto con mi bendición.

Amor, Jalied.

Te Confío La Pm

Quiero preguntarte por el 6, fue muy sincrónico, desde que salimos de La Libélula salimos 6 hermanos, estando aquí pude observar un patrón molecular cristalino, hexagonal, una semilla, con 6 picos, y la pregunta es si nos puedes dar alguna referencia sobre el 6.

Jalied

666, esta es la referencia que os puedo dar y a la que habréis de prestar suma atención, a partir de ahora. El número de la bestia, el número que se está marcando en vuestra frente. Trabajad en ello y sobre ello, prestad atención. Es sumamente importante.

Castaño

Sabemos que la base de Montevives está en Granada, no será por casualidad, porque nada ocurre por casualidad. Granada es un centro científico y de investigación medianamente importante, como sabéis. Aquí hay astrónomos que están buscando planetas habitados, en las estrellas próximas, por ejemplo. Otros que están investigando el genoma, o alimentos de nueva generación, etc.

¿Cuándo podríamos establecer una relación más abierta entre el grupo Tseyor y el público de Granada y también los científicos, que también vienen de todos los países a Granada a realizar simposios, convenciones, etc? Eso tal vez sea algo que tengamos que trabajar, alguna vez. Gracias.

Jalied

Ellos vendrán a vosotros, y no al revés.

Corazón

Has dado una respuesta como que tenemos que estar muy atentos al 666, a la profecía, a ese ser de la bestia. ¿Será por eso que ahora, cuando estábamos en Montevives –de paso gracias por el banquete con que nos habéis obsequiado-, me ha llamado mucho la atención, estábamos por ahí arriba viendo cómo el grupo, libremente, hemos escogido un lugar para encontrarnos nosotros mismos y extrapolarlos con

la 5ª sinfonía, y había 4 GTI firmes, oteando el horizonte, y los he visto? Eran Claro Apresúrate, Ayala, Papa y Nija. ¿Sin duda nos estaban ayudando y protegiendo, hermano?

Jalied

Pues sí, así es. En esos momentos es cuando más expuestos estáis, por cuanto más luz irradiáis. Y ya sabéis, los mosquitos van a la luz.

Siempre Hay

Un saludo, amado hermano Jalied. Infinitas gracias, todo tu apoyo, tu guía y tus recomendaciones, en todas las áreas de sanación.

Infinitas gracias por todos esos códigos, aquí presentes, sobre las semillas de alto rendimiento, tenemos información, las tenemos ya disponibles.

No quiero una dirección, sino simplemente una recomendación, una sugerencia para empezar a utilizar todos esos códigos que nos han entregado. Gracias, amado hermano.

Jalied

Ya en este punto indicaros, poned dos y nosotros pondremos doscientos. Ponedros en marcha y os seguiremos.

Castaño

Sobre las semillas ya se ha creado el equipo SAR, del cual hay aquí algunos representantes, y van a empezar a trabajar en Tegoyo con el aloe vera, con sus semillas, para germinarlas, sabiendo que ahí está el punto interesante. ¿Está bien empezar a trabajar ya con la planta y su cultivo?

Jalied

No voy a indicaros el camino ni como caminar. Trabajad, iniciaros en la búsqueda y cuando menos os lo penséis saltará la liebre, que no la tortuga sin pelo.

Al Norte La Pm

Agradecerles la cirugía mayor que se ha hecho en toda la parte derecha de mi cuerpo.

Jalied

Sí, para cuando volváis tened presente que habréis de despertar y procurarlo con todo el corazón. No estáis aquí por casualidad, y con vosotros la Confederación ha empleado los últimos cartuchos.

Castaño

Bueno, en la extrapolación que he hecho he estado navegando por los mundos sutiles por el arca, el arcano, a lo mejor también el arca, el arcano tiene que ver con Montevives, esa es la pregunta.

Jalied

Todo está aquí, y coincide en vuestro coxis, removiéndose, agitándose.

Papa

Te iba a preguntar porque en las semanas en que iba a venir aquí tuve un sueño en el que se me presentaba un tipo de energía, y lo que se me decía era "es una nueva medida". Y me preguntaba, una medida de qué, de peso, de densidad... Es nuevo, es una medida de algo. Es como una especie de cilindro energético, no sé lo que es. Cuando vuelvo a preguntar si era una medida, lo que recibí es un agujero negro. Y que estaba dentro de nosotros y que los hermanos mayores lo estaban activando para viajar en el tiempo. ¿Me lo estoy inventando mucho?

Jalied

No estoy autorizado a comentar dicho aspecto, no me corresponde por mi vibración aún.

## **ANEXO**

### **E) EXTRAPOLACIONES Y RESCATES DE LA VISITA A LA BASE DE MONTEVIVES.**

GRANADA, 28 DE SEPTIEMBRE 2017

#### **Al Norte La Pm**

##### *Extrapolación*

Pasé por un túnel blanco en el que vi el rostro de Rasbek.

Llegué a un pasillo en el que me recogieron.

En el recorrido observé a un hombre vestido elegantemente, con un traje. Estaba sentado detrás de un escritorio que se veía antiguo. Era como una oficina de cristal.

Posteriormente me vi en un quirófano. Me empezaron a rodear y me hicieron una cirugía mayor, así lo señalaron. Me operaron todo el lado derecho, desde el cráneo, cerebro, hasta el pie. En este último tardaron más que en cualquier otro lado.

El quirófano tenía mucha luz y había muchos aparatos.

##### *Rescate*

Antes de llegar al túnel me quedé en el aire, dentro de mi testro y vi a Rasbek, junto con Capricho Sublime La Pm.

Después volvimos cada quién a diferentes lugares y fue entonces cuando me dirigí al túnel.

En la cirugía me cambiaron todo el brazo derecho y me colocaron también otra parte de la pierna derecha, de la rodilla hasta abajo.

#### **Amando La Pm**

##### *Extrapolación*

Entré en una especie de túnel y lo fui recorriendo, disfrutando del mismo.

Estaba muy iluminado, con una luz amarilla, naranja y dorada. Había curvas y rectas.

Crucé una puerta o cortina verde claro y entré en una sala de operaciones... Es todo lo que recuerdo.

### *Rescate*

Era una sala redonda, como anfiteatro, con sillas y sillones en semicírculo y con escalera.

Al centro y abajo estaban trabajando en silencio los médicos sanadores.

### **Ayala**

#### *Extrapolación*

Contacté con Jalied, después de ello y de forma intuitiva, me orienté hacia el norte.

En esa posición permanecí un buen rato. Sentía que tenía que hacerlo, era como una necesidad...

### *Rescate*

Nada.

### **Benéfica Amor Pm**

#### *Extrapolación*

Solo por un instante vi un túnel, como si fuera la entrada de la base. Estaba Jalied con otros miembros de la base recibiéndonos y vi muy claramente que delante iba Esfera Musical Pm al que pude distinguir claramente.

### *Rescate*

Nos recibieron y nos llevan a dar un tour por la base, pero antes nos equilibran en unas capsulas de luz blanca.

Luego nos muestran en otra escena, donde tienen las semillas de alto rendimiento.

Por último nos abrazamos y nos despedimos.

## **Canal Radial Pm**

### *Extrapolación*

Una vez en la base de Montevives procuré hacer la extrapolación, pero no lo conseguía, estaba bastante dispersa. Conseguí relajarme y pensé:

—Si no puedo extrapolarme, voy a ver lo que otras veces he visto.

En ese momento me vi en el ascensor, bajando hacia ese hermoso jardín o huerto —que de todo hay—, con inmensas planta y flores de colores inusuales en nuestra 3D.

Paseé por los jardines donde tantas veces me veo haciendo los ejercicios de interiorización con el Cristo Cósmico o Jesús, al lado del cual y a su derecha, está siempre sentada una hermosa mujer.

## **Capitel Pi Pm**

### *Extrapolación*

No he visto nada en Montevives.

### *Rescate*

Nada.

## **Capricho Sublime La Pm**

### *Extrapolación*

En el trayecto de autobús me sentía tranquila, muy alegre. El clima era perfecto. Se coordinaba todo según llegábamos a Montevives.

Según caminaban todos juntos, sentía que éramos uno. Sentía mucha protección.

Ya en el círculo y cogidos de las manos, todo fluía. La unidad se notaba en el ambiente y cuando se hizo la letanía y el mantra de protección, y sentía la hermandad, que estábamos unidos.

Ya en silencio, en círculo se forma un aro, una cadena de sanación, de luz, de energía, de paz.

### *Rescate*

Entré en un estado de extrapolación y me introduzco rápidamente en el túnel.

Luego me introducía, según entraba en el túnel, eran unas luces (más bien doradas) y se abría un cielo.

De esta especie de cielo, un mundo con paisajes, así sucesivamente... Seguía la luz y seguía otro cielo. Diferente estado de vibración.

Luego me vi en Montevives por un pasillo largo con una luz sanadora. Había cabinas alrededor con personas que nos esperaban para sanarnos.

### **Castaño**

#### *Extrapolación*

Vi unos rostros cercanos, sonrientes. Mucha gente, parte de esa gente éramos nosotros mismos y otras réplicas de otros tiempos y lugares. Miraban con simpatía, con agrado, con dulzura, nos lanzaban besos.

La escena se fue elevando a planos más sublimes donde todo era dorado y un cielo poblado de criaturas angelicales, todo flotaba, estaba en el aire, sobre una cúpula de un templo o de templos que se replicaban sin fin.

Todo flotaba, era un mundo muy feliz y muy bello podía contemplarlo y fluir con él, ante mí al tiempo que se transformaba continuamente.

### *Rescate*

Al cantar la letanía y responder Aummm, ese sonido resonaba con un eco de muchas voces, como si estuviese acompañado por un gran órgano de una catedral.

Veo que íbamos por el interior de la base en grupo, recorriéndola, vi un edificio blanco de no mucha altura en cuanto a pisos, íbamos todos en grupo, pero teníamos otra apariencia.

Luego vi una zona donde estaban las semillas de alto rendimiento.

### **Claro Apresúrate La Pm**

#### *Extrapolación*

Hoy no vi nada, nada percibí y nada sentí.

#### *Rescate*

Continúo sin tener nada que aportar.

### **Corazón**

#### *Extrapolación*

En Montevives, nuestros HH.MM de la base nos agasajaron con un espléndido banquete que degustamos y disfrutamos con ellos.

Fuera de la base nos dispusimos a escuchar la 5ª Sinfonía de Beethoven y nos fuimos acomodando en el terreno.

En cierto momento, sin dejar de estar allí, también desde otra perspectiva más alta, vi como los hermanos que allí estábamos aposentados, estábamos protegidos por cuatro (4) GTI: Nija, Papa, Claro Apresúrate La Pm y Ayala, quienes desde su posición y en una actitud vigilante y alerta, cumplían su misión.

#### *Rescate*

Vi al comienzo el mar y una escalera dorada que subía hacia el infinito.

También me vi viviendo en un pueblo sencillo, con vestidos largos y en plena naturaleza, junto a un río.

### **Cuadrando Cuentas Pm**

#### *Extrapolación*

Me vi como un niño pequeño, o desde la perspectiva de un niño pequeño que yo era, andando de la mano de un hermano (podría ser Jalied), y que me llevaba andando dentro de la montaña.

Me paré en una sala central con una cúpula altísima, donde se reflejaba por dentro el cielo.

### *Rescate*

He visto el sello de Tseyor y luego un ojo derecho parpadeando.

Cuando se abría se veía el sello, y luego se cerraba lentamente tres veces o más, no estoy seguro del número.

### **Dadora de Paz Pm**

#### *Extrapolación*

No vi nada. Me tiré y me sentí muy tranquila.

### *Rescate.*

Nada.

### **En el Ojal La Pm**

#### *Extrapolación*

Siento como una gran luz nos envuelve a todos, nos eleva a todos hacia un gran prado verde. Allí, como estando ya ubicados en Montevives nos comienzan a sanar, rodeándonos...

A unos nos estaban cosiendo con un hilo dorado y pregunto con ese hilo dorado es de plasma caliente.

La sensación al vernos a todos era como si hubiéramos pasado alguna situación en la que se curaban nuestras heridas no solo físicas, sino también etéricas.

Vi algunos hermanos sobre camillas y a los HH.MM sanándoles.

De repente veo sobre nosotros una gran pirámide de luz blanca, por la cual nos elevamos todos y llegamos a una gran sala en la que cada vez que miraba a un lado y otro aparecían más y más hermanos..., muchísimos hermanos, como si solo con nuestra mirada iluminar a más y más hermanos.

### *Rescate*

Además,... me vi con Buen Pie La Pm, dentro de una gran burbuja luminosa y al preguntar a los HHMM, me dijeron que estábamos en un periodo de gestación.

### **En su Busca La Pm**

#### *Extrapolación*

Saludo a los HH MM en la entrada de la base de Montevives.

Estábamos en una mesa de cristal ovalada, muy grande, compartiendo experiencias y además un brindis.

Luego nos enseñaron las semillas de alto rendimiento, además de una plantación.

Por otra parte nos llevaron a la base de Mazatlán, a la base submarina de Canarias y al planeta Agguniom. En estos lugares nos saludaron con gran entusiasmo y algarabía.

Me enseñaron una película de las catástrofes que van a venir en próximos años, como terremotos, tsunamis, volcanes en acción y demás...

### *Rescate*

La película de los acontecimientos que vendrán, la vimos en un cine que era la conexión de Seiph.

Estuvimos en la sala de sanación, nos estaban tomando las constantes, etc...

En una sala había un atril con un libro de color r marrón que decía:

“Semillas de alto rendimiento. UTG. Universidad Tseyor de Granada”

### **Escampada Libre La Pm**

#### *Extrapolación*

Después de estar caminando por un túnel con muy poca luz, al fondo o final se ve luz. Llegamos a un lugar bajo tierra y desfiamos

uno a uno para subir por una escalera de caracol, pero que termina siendo una especie de ascensor individual que sube de forma en espiral hacia arriba a una sala donde nos sentamos.

Ahí nos explican algo sobre las semillas de alto rendimiento.

Después no sé por qué, como que me quedo atenta a todas las formas de como el medio nos entretiene para que no podamos extrapolarnos; las moscas, por ejemplo, y como que estoy pendiente de mi capacidad para no engancharme con eso y trato de no enjuiciar lo que estoy viviendo y notar mi capacidad de no estar pendiente del medio.

### *Rescate*

Estoy en un lugar, no sé dónde. A mi derecha observo una entrada a una especie de patio interior muy grande, como de una universidad o algo parecido, pero entro y está vacío.

Me vuelvo al mismo lugar y observo que estoy en una gran aula. Parece que van a hablar de las semillas de sanación y alto rendimiento.

No veo más.

### **Esfera Musical La Pm**

#### *Extrapolación*

Mucha incomodidad por parte de las moscas; me costó.

Vi a Jalied con alguien más que nos acompañaba y nos reciba a pie de la montaña, vestidos de blanco impoluto, muy guapos y apretaditos.

Nos llevaron dentro de la base para un encuentro con nuestras Réplicas.

También en el exterior pude volar por los alrededores de Montevives como si fuera un águila.

### *Rescate*

Dentro de la base nos mostraban las plantaciones y también cómo se realizaban sanaciones distintas, cómo actuaba la energía del

Púlsar, esa Luz Blanco azulada y cómo el corazón (humildad), canalizaba dicha energía y atravesaba las fronteras.

## **Liceo**

### *Extrapolación*

Mi réplica me acogió y me fundí con ella.

Vi que subía muy alto, como un cohete, y entraba a la adimensionalidad por una especie de embudo invertido. Así me vi en el interior de Montevives.

Nos esperaban y nos recibieron muy alegres.

Luego vi varios agujeros negros, o de gusano, y los atravesé.

Vi un edificio que me pareció conocido por la puerta y entrada principal, pero no entré. Me vino a la imagen que era el mismo lugar de una extrapolación anterior. Eran unos laboratorios de los Atlantis. Esta vez solo vi los edificios por fuera.

### *Rescate*

Unos subían en orbes y otros ascendiendo individualmente, girando sobre sí mismos.

Nos enseñaron las semillas de alto rendimiento en Montevives, y a otros los pasaron a la sala de salud.

Vi unas paredes parecidas al antiguo Tegoyo, pero no sé para qué...

## **Misa Religando La Pm**

### *Extrapolación*

Luego de un tiempo de estar sentada, con mis ojos cerrados, solo vi pequeños fuegos, perfectas llamitas, como dibujadas, muy rojas que salían de algo semejante a un plato.

### *Rescate.*

Vi una puerta, entré y pasé árboles, vegetación, más árboles y vegetación de nuevo; todo en un color lila morado.

Al fondo de todo un gran humo gris.

## **Nija**

### *Extrapolación*

De inmediato me trasladé a una ciudad muy bonita, con gente paseando. Su morfología era muy parecida a la nuestra, pero de menos envergadura de ancho y más altos.

Todo el monte era una ciudad, y donde estuvimos reunidos, la entrada a la base científica.

Después algo sucedió. Mi réplica se presentó y me dijo que como ya me había dicho años atrás, siempre estaría conmigo.

En ese momento sentí una gran emoción, y como por un impulso caminé hacia un punto distante de los hermanos que seguían en su meditación, fijando mi vista en un punto, como vigilante.

### *Rescate*

Recordé que nada más llegar nos recibió Jalied y que nos ofreció una mesa con cosas de beber y comer, para invitarnos.

También recordé más de la ciudad, sus casas, y sobre todo sus árboles y colores.

Árboles de color azul y casas con tejados en forma de cúpula.

## **No te Olvides La Pm**

### *Extrapolación*

Sentada junto a En el Ojal La Pm, siento a un HH MM a mi derecha, un ser alto. Luego me veo con todos en un lugar donde hay poca luz. Es como un templo y enfrente, al elevar mi mirada, veo un friso en forma triangular. Ascendemos al templo por unas escaleras.

A la mitad de la subida me mareé, y por dos veces tuve mucho frío y me pusieron una especie de manto plateado.

### *Rescate*

En la base de la montaña en la que nos encontramos se abre una puerta de acceso. Todos nos ponemos muy contentos y accedemos por ella.

Al entrar hay una especie de tubo blanquecino, al través del cual accedemos a una especie de cámara. Allí me pongo a hablar con Benéfica Amor Pm. Tras nosotras un pasillo tubular, al cual vamos accediendo poco a poco, pasando a otra estancia.

Allí hay un ser blanco con un ojo en el lateral de la cabeza, luego me viene un ojo muy hermoso de color miel.

### **Paseo Dulce La Pm**

#### *Rescate*

Sentí como imanes en las manos. Me tomaron del brazo derecho unas manos suaves.

Luego me dijeron curar y liberar a todos los hermanos que fuimos, uno por uno, con el símbolo de infinito, en forma de **8**.

Muchos HHMM GTI me enseñaron una técnica: "TÉCNICA PARA CURAR Y LIBERAR".

De pronto frente a mí, a la hermanita Vuelve La Pm, de México, se lo apliqué (**8**) durante tres veces, girando lentamente, luego en forma de cruz, sanación. En su pecho tenía el sello de Tseyor.

Cruz en el pecho sobre el símbolo Tseyor, Tseyor, Tseyor, por tres veces, con la mano girando suavemente.

### **Pigmalión**

#### *Extrapolación*

Nos veo ufanos, alegres, tal vez un mundo paralelo. Está Sublime Decisión y tenemos un gran manto rojo agarrado con las manos que ondea al viento y nos cubre a todos por encima de nuestras cabezas.

### *Rescate*

Mientras íbamos andando los seis: Te Confío La Pm, En su Busca La Pm, Pigmalión, Ayala, Una Pica en Barcelona La Pm y Esfera Musical Pm, una nave nos acompaña.

Hay dos campos de cultivo. Veo a Al Norte La Pm, recogiendo de uno de ellos el alimento.

Estamos repartidos por los campos.

### **Predica Corazón Pm**

#### *Extrapolación*

- La entrada subterránea.
- Un puente.
- Instrumentos desconocidos de trabajo.
- Una sala blanca, imaculada, con camilla (operación, paciente, médicos alrededor)
- Un hombre bien vestido sentado en un escritorio antiguo.
- Otros lugares de trabajo.
- Una escalera blanca.
- Un jardín invernadero.
- Una mesa servida, donde íbamos pasando todos por ese lugar.

### *Rescate*

- Dos rostros ancianos.
- Una mujer y su hija pequeña.
- Una rueda de luces en un espacio blanquísimo.
- La puerta de salida de color azul.
- Vi a Castaño mover la energía.

### **Sentimiento**

#### *Extrapolación*

He visto a todo el grupo entrando en la base en fila y atravesando un corto pasillo que daba acceso a un gran anfiteatro.

Nos situaron nuestros acompañantes en una de las filas desocupadas, ya que algunas estaban ocupadas.

En un momento determinado y desde el dentro del anfiteatro, desciende una esfera luminosa que emite rayos que penetren por la frente de cada uno de los asistentes.

Al cabo de un momento nos invitan a salir por un pasillo y es ahí cuando en una fila inferior veo a mi padres (llevan varios años fallecidos) que salen por un túnel diferente al nuestro.

Nos suben a una nave. Lo siguiente que veo son anillos de Saturno, por lo cual deduzco que nos llevan a una de sus lunas.

No veo nada de lo que hacemos allí, pero a continuación veo que todos salimos al exterior otra vez de vuelta y recubiertos de un aura luminosa.

Al volver siento un momento de apego por todo lo de la 3D y oigo una voz que me dice: "Todo irá bien".

### *Rescate*

No he visto nada que amplíe lo ya explicado.

## **Siempre Hay**

### *Extrapolación*

Entré en las salas de sanación y me maravillo de la paz y armonía; una luz maravillosamente suave y reconfortante.

Me entregan unos códigos para trabajar con las semillas de alto rendimiento.

Pregunté a Jalied y me confirmó.

### *Rescate*

Nos recibieron los hermanos en Montevives.

Me dieron un código para trabajar y visitamos las áreas de salud, divinas y maravillosas, ambientadas muy natural, con grandes espacios

iluminados con luces sanadoras de colores variados y aromas especiales.

### **Sublime Decisión La Pm**

*Extrapolación.* (Taller del fractal hacia el Infinito)

Estuve en contemplación todo el tiempo, en el lado hacia donde estaba el autobús, hacia atrás, frente al comandante Ayala.

Vi y escuché el canto de muchas golondrinas que de pronto aparecieron e igual se fueron y evocaron con su canto, el himno de Tseyor.

“Juntos iremos con las golondrinas y el mundo será nuestro hogar...”

*Rescate*

Vi una gran nave con el sello de Tseyor en su base.

Se posó y abrió su puerta, se veía salir una luz dorada.

La veía a una distancia como de unos 20 o 30 m, casi frente a donde se encontraba nuestro comandante Ayala.

### **Un Leve Suspiro La Pm**

*Extrapolación*

Lo primero que vi fueron unos rostros algo difusos, una boca, la de Jalied; rostros femeninos y un ojo.

Me sentí con mucha paz y alegría.

A pesar de mi impedimento, del calor y los insectos, me pareció ver el rostro de Orjaín.

*Rescate*

Mucha paz, me surgió: “Estoy aprendiendo a extrapolar”. Nada más.

## **Un Lugar La Pm**

### *Extrapolación*

Se confirmó la sensación de estar en completa libertad y llegar a un hospital cósmico, donde se encuentran todos los especialistas en todos los temas referentes y desafiantes de la 3D. Se veía confianza, y sobre todo su Amor para contrarrestar el desorden.

### *Rescate*

Nada.

## **Una Pica en Barcelona La Pm**

### *Extrapolación*

No logré concentrarme, pero vi como un cubo cuadrado que creo que bajó a por nosotros. Luego me vi fuera del cuerpo y empecé a visualizar la cima de las montañas y cómo me acercaba a ellas.

En un momento vi mi mano, enorme, con mucha energía blanca, creo.

Por el lado del cuerpo físico, sentí como en la parte derecha me estaban haciendo algo por la zona del pecho, pierna y brazo. Luego también noté energía en la cabeza, y cero que también brazo y pierna izquierda.

La llegar al Muulasterio tenía sueño, visualicé paisajes y una nave blanca con el sello de Tseyor.

Después de cenar y ducharme, sentí una felicidad y plenitud infinitas.

### *Rescate*

Vi una nave encima de la rueda, y a los peques entre nosotros. Esto último del rescate no está claro si es real o imaginación.

## **Vuelve La Pm**

### *Extrapolación*

En la visita a Montevives, al momento de hacer la rueda de energía, sentí una conexión muy fuerte con el sol, como si me hablara y me llenara con su luz.

Posteriormente, al momento de hacer el taller del Fractal hacia el Infinito me sentí conectada con la energía, pero luego algo me impulsó abrir los ojos y los estuve cuidando a todos, al menos eso sentí.

Casi al final fui con la hermana Paseo Dulce La Pm y me hizo una liberación energética.

Para finalizar me recosté un poco en las piedras, y pude sentir nuevamente la energía amorosa que nos saludaba a todos.

Paseo Dulce La Pm dibujó un **8** sobre mi cuerpo y me pidió que girara tres veces hacia la derecha. Dibujó otro **8** y me pidió que girara tres veces. Por tercera vez me dibujó un **8** y me pidió que girara. Después movió sus manos y envió energía a mi pecho. Esto lo hizo también tres veces.

Yo sentí cómo llegaba esa energía y se fundía con la mía, enriqueciéndome y haciéndome sentir fortalecida, plena...

### *Rescate*

Recuerdo que estaba en un espacio de sala de espera de hospital, con un hombre que llevaba una bata de doctor. Estábamos haciendo preparativos, porque íbamos a recibir a alguien o tendríamos un evento.

No recuerdo más porque me dormí...

### **13. UNDÉCIMO COMUNICADO DE JALIED EN MONTEVIVES**

#### **ESTAMOS INVOLUCRADOS EN EL TIEMPO DEL GATO**

**II Congreso Internacional de Salud, Sanación y Alimentación**

**Muulasterio Tseyor La Libélula (Granada)**

**Núm. 943, viernes 28 de septiembre 2018**

Hoy viernes, hemos realizado una visita a Montevives, 24 hermanos y hermanas. Al pie del montículo, realizamos el mantra de protección y la Letanía con el nombre de los presentes. A continuación, hicimos una extrapolación a la base extraterrestre. Después de la misma, Jalied nos ha dado el siguiente comunicado.



Jalied

Colegas, Jalied, de la base extrarrestre de Montevives, con vosotros una vez más.

¡Cómo se nota el cambio energético de vuestras personas! Es un alivio, por otra parte. Sí, porque nuestros hermanos han tenido muy poco trabajo que llevar a cabo, en estos instantes de vuestra permanencia aquí en la base. Muy poco trabajo en regeneraros, ordenar vuestros

cromosomas, poner en orden vuestras ideas y pensamientos y evitar que los mismos penetren en zonas y lugares que no les correspondan.

Porque tenemos de todo, y habremos de aceptarlo todo, tal cual nos llega, pero tampoco vamos a estar descuidados. ¡Y siempre atentos!

Y aun cuando nuestro proceder vaya dirigido hacia la lenta pero sabia Tortuga, en ese *impasse* habremos de permanecer atentos, porque a la Liebre puede ocurrírsele dar un salto al vacío y poner en jaque a todo un grupo de aliens, que están aquí representando verdaderamente la doble función de los doce perfiles del universo, básicamente, las doce esferas del universo que, al igual que el día y la noche, al igual que la luz y la oscuridad, se complementan, implementan, estructuran para poder ofrecer nuevos planteamientos cada vez.

Porque cuando el día y la noche, la luz y las tinieblas se interpenetran se crea. Este es el proceso que estamos llevando a cabo, aquí en Montevives. Y en todo el proceso que nos ha ocupado en la Confederación, todos estos años en los que va transcurriendo inexorablemente el tiempo para cumplir, ordenadamente y lo mejor posible, el Plan Cósmico para la Tierra.

Así, en este proceso vamos observando los cambios que se generan. Y este es un primer cambio importante que podemos observar, y vosotros también podréis observar. Y creemos en la Confederación que seréis lo suficientemente inteligentes como para saber desbrozar el camino. No eliminando malas hierbas, sino generando suficiente energía como para que las mismas puedan complementarse en todo ese proceso, y sirvan de alimento espiritual.

No olvidéis, por algo nuestros hermanos mayores nos ofrecieron la primicia del GATO. Estáis plenamente involucrados en el tiempo del GATO, y todo lo que hagáis a partir de ahora, lo que estáis haciendo a partir de dicho momento, en que el gato penetró como interpretación lingüística en vuestros archivos, se ha producido, y se produce en todo instante, una pequeña revolución que va generando, y es obvio, nuevos arquetipos.

Tanto que por vosotros mismos iréis comprendiendo si de una vez por todas abandonáis este planteamiento que os ha llevado hasta ahora, hasta aquí mismo. Si abandonáis dichos planteamientos y os situáis en una nueva órbita de pensamiento energético profundo, iréis descubriendo la capacidad que tienen vuestras mentes para crear. Y lo harán porque

precisamente aplicáis el despertar de vuestras conciencias, y esto es así de sencillo y así de fácil.

Aquí, nosotros no vamos a interceder, no vamos a mostraros ninguna fórmula ni ningún procedimiento, aunque podríamos hacerlo. Y tomaremos la debida reserva y el debido control también para evitar que la mayor capacidad interpenetrativa, de que disponen vuestras mentes ahora, pueda alguno o alguna extralimitar su función y, en la impaciencia del momento y de sus circunstancias, atreverse a adelantar pasos que aún tal vez no deberían hacerse.

Si es este el caso, anularemos tal iniciativa y apartaremos energéticamente el soporte que podamos prestar a aquellos que, con muy buena intención, para sí y para el colectivo, pudiesen errar por su impaciencia o negligencia.

Queda muy claro, amigos, amigas, hermanos y hermanas, que vamos a dotarnos de más paciencia, pero también queda muy claro, y lo quedará, y podréis observarlo, que vuestras mentes han dado un vuelco, han dado un salto y se están perfilando y situando en la pista, para la oportuna carrera, de obstáculos, de dificultades, de penas, de hambruna, de enfermedad y de muerte. Pero así es el proceso, el proceso que nos llevará a la reunificación, a la regeneración, a la libertad.

Aquí, en Montevives, estamos todos expectantes, con gran alegría, con mucho entusiasmo. Evidentemente, nuestro pequeño trabajo, nuestra humilde labor va dando sus frutos, y en nuestra modesta posición habremos y estamos dando lo necesario para que se cumpla este plan, al que me he referido. Y ciertamente no es una labor de Montevives ni de las ciento de miles de bases que puedan existir en este lindo planeta. Es labor de todos, de todo aquel que se cree tseyoriano, que es Muul Águila GTI y que lo sabe y empieza a reconocerse a sí mismo y por ende aceptarse tal cual.

Siendo así, no hay problema. Empezaréis a vislumbrar soluciones, se acercarán a vosotros elementos de gran valía, que tal vez suelten, y digo "suelten", entre comillas, alguna particularidad específica para que en su modestia inicial pueda propiciarse un gran avance en todos los sentidos.

Poco a poco iréis entendiendo el mensaje, un mensaje que no solamente parte de mi humilde persona, sino que se canaliza a través de la institución a la que represento.

Y nada más, y nada menos. Muy contentos estamos de haberos recibido y de teneros aquí con nosotros, y nos estamos despidiendo con fuertes abrazos, que nunca jamás olvidaréis.

Nuestras bendiciones, un saludo muy afectuoso de mis compañeros en la base y os animamos a continuar.

Amor, Jalied.

Castaño

Bueno, es una pregunta que tal vez no debería hacer, pero tal vez, ya veremos. Previo a las convivencias, durante este mes de septiembre, hemos visto en Granada, y en los alrededores, una constelación de pequeños seísmos, pero perceptibles, que tenían su centro a poca profundidad, de unos 5 a 10 kilómetros. Decíamos, de broma, que estaban haciendo obras de ampliación en la base. Se me ocurrió preguntártelo, ya nos dirás algo. Gracias.

Jalied

Para nada son obras de ampliación, es un gran y profundo asentamiento. Sin embargo, tenemos especialistas examinándolo, entre ellos al equipo formado por Mo y Rhaum, que en su momento, y dado que los requerimientos, por vuestra parte, serán necesarios para estudiar sobre el terreno determinadas características y necesidades, procurarán satisfacer vuestras ansias de reestructuración y orientación en determinados núcleos de población en los que tal vez se os sugiera la correspondiente emigración.

Todo ello se verá más adelante, y se verá y se dirá y lo oiréis, porque para eso os estáis preparando.

Castaño

Jalied, serían asentamientos tipos pueblo Tseyor, evidentemente.

Jalied

Pueblo Tseyor, efectivamente, pero vinculados, por medio de una matriz universal, vinculados con el núcleo, el núcleo de la Confederación,

que se establece en la línea misma de la interdimensionalidad, de ese Fractal que es y no es, se abre y cierra continuamente y ofrece luz y oscuridad intermitentemente. En este punto está el cruce, la unión con todos los pueblos tseyorianos y, por qué no, afines también al movimiento que nos lleva comprometidos dentro de este Plan al que antes he aludido.

Castaño

Esta noche, he tenido una experiencia que tal vez tiene que ver con lo que dijo ayer Aumnor, que estábamos en un nuevo ciclo, en el primer escalón, digamos. Ya sabemos que el primer escalón tiene un color, el rojo. Me levanté, a media noche, a hacer la transcripción, y la hice pronto, como si saliera fluida. De tal manera que me volvía a acostar de nuevo, y al acostarme y apagar la luz me vi envuelto en un espacio donde todo eran rosas rojas, todo estaba tapizado de rosas que sobresalían en relieve. Pensé que era el rojo del primer paso del nuevo ciclo, simbólicamente. ¿Qué nos puedes decir, al respecto?

Jalied

Este nivel del descubrimiento y la marcha hacia la realidad de los mundos, conlleva también el reconocimiento de esos factores que anidan en la adimensionalidad, en ese factor invisible. Y como símbolo está muy bien, y este es el procedimiento, pero en realidad nos está indicando, a ti y a todos, que hay más, mucho más, es un proceso mucho más largo, mucho más rico en matices, mucho más creativo y mucho más real. Y el cual se obtiene mediante una preparación adecuada de vuestras mentes y cuerpos, volviéndolos dóciles, como corderos y astutos a la vez.

Esos primeros pasos os indicarán el proceso, y si verdaderamente vuestras personas están llevando a cabo el mismo, con el adecuado equilibrio y debida orientación.

Y es que empezaráis a notar y a sentir y a disfrutar de las fragancias de vuestras mismas personas, esas fragancias que huelen a rosas.

Este será uno de los primeros pasos que iréis aprendiendo a identificar, parte de la visión estereoscópica y otros procesos que poco a poco se irán implantando de forma natural y espontánea, en vuestras mentes, si seguís el citado equilibrio de vuestras personas, mediante las técnicas que estos días habéis estado describiendo y sintetizando.

Iros a vuestros respectivos países y lugares de residencia temporales con la idea de que lleváis unas alforjas repletas de energía, de capacidad. Capacidad amorosa en todos los sentidos. Y ordenad bien todos los papeles, porque eso significa síntesis, significa que esa carga no os molestará porque habréis cambiado el rol en vuestras vidas y empezareis a aplicar otro distinto, más efectivo, más rápido, más inteligente y más creativo.

Y como vuestra labor es repartiros por todo el mundo, no podemos indicar otra cosa que por todo el mundo habréis de crear vuestra piedra, vuestra base. Sería un error decir que aquí sería un lugar indicado, que lo es, para establecer un lugar sagrado de orientación espiritual. Pero nos engañaríamos todos, porque no se trata de acomodarnos en ningún rincón, en ningún agujero, en ninguna cueva.

Estamos obligados, por necesidad, por compromiso, a movernos por todo el mundo, no tenemos casa y las tenemos todas. Por eso, lo único que podemos decir es que estáis conectados a través de este vínculo, al que me he referido, interdimensional, pero vuestros lugares de trabajo son por todos los ámbitos de este planeta, por todos los puntos cardinales del mismo. Y allí donde vayáis, con dicha preparación, que sin duda irá *in crescendo*, allí estableceréis esos puntos de hermandad. Veréis que es fácil, y veréis como la comunidad se entiende, se organiza, se distribuye su riqueza, tanto material como espiritual.

Riqueza material con respecto a esfuerzos materiales que podéis corresponder adecuadamente a los demás, sin esperar nada a cambio, y riqueza espiritual por cuanto tenéis y tendréis acceso a este conocimiento mediante vuestra propia mente, único vehículo imprescindible para estar todos en unión, en hermandad, bien dirigidos. Dirigidos precisamente por uno mismo en el desapego.

Castaño

Una pregunta obligada es sobre las semillas de alto rendimiento, ¿en qué fase estamos para su realización?

Jalied

¿Vais a saber trabajar lo que tenéis actualmente? ¿Vais a saber operar con las perspectivas que requieren el aprovechamiento de todos

los recursos técnicos, científicos y energéticos de que disponéis o podéis disponer? ¿Verdad que la última palabra la tenéis vosotros mismos, y no Jalied ni mis compañeros, ni la propia Confederación?

Claro Apresúrate La Pm

Hermano, necesitaría que me pudieras aclarar el error o confirmarlo; son ya siete veces que vengo al Muulasterio La Libélula, y generalmente por el mismo camino desde Sevilla, por Santa Fe. Las últimas veces, llegando a mitad de camino de acceso, veo tres puertas de forma rectangular, muy altas, encumbradas con un arco de medio punto. Quisiera saber, no hay nada en la proximidad que pueda proyectar esa imagen, ¿esa es una ilusión creada por mí, por mi deseo egoico de ver la puerta de la entrada o es de verdad que la veo? Me gustaría que me dijeras algo. ¿Lo veo o no lo veo? Muchas gracias.

Jalied

Veo, veo. ¿Qué ves? ¿Qué cosita ves?

Claro, Claro y Apresúrate a establecer la debida conexión ampliando tu conocimiento, tu intuición, trabajando en este nuevo proceso que ahora empieza y..., puntos suspensivos.

Claro Apresúrate la Pm

Gracias, no me quedo igual, pero casi igual.

Punto Sur La Pm

Hola, hermano Jalied, te quería preguntar si es simbólico el que hayamos venido hoy 24 personas o hermanos.

Puente

Qué crees, ¿existe la casualidad?

Castaño

Ha hablado, al principio, de la doble función de los doce perfiles del universo.

Ayala

Gracias de corazón, y aceptar mis disculpas por mi dispersión.

Podría decir muchas cosas, pero seguro que no iban a dar la talla de lo que en estos momentos siento. Venimos un grupo, ya lo sabes, de hermanos del Muulasterio Tegoyo, y desde hace bastante tiempo tengo la certeza plena, a través de la intuición, de que el proceso de unificación se está llevando a un gran nivel, se ha confirmado por el resto de los hermanos, y por ti también. Ello me lleva a la siguiente conclusión, de que esta unificación y este acercamiento entre Muulasterios nos ha abierto una puerta más para la plasmación de las semillas de alto rendimiento. No sé si será así. De todas maneras, gracias por ese amoroso abrazo, amado hermano.

Jalied

Todo se verá, querido comandante. Y aún te podemos decir más, y es que el desarrollo evolutivo es imparable y quien se atreva, por ignorancia, a ponerse delante e impedir su libre acceso, no podrá conseguirlo, no podrá alcanzar sus objetivos, porque la impronta que lleváis, energética, no es de este mundo.

Empieza de Nuevo La Pm

Quería preguntarte, y ahorita durante la extrapolación me vinieron muchas cosas, no las voy a comentar, porque tal vez luego hagamos un trabajo de recuperación, pero sí hay algo que te quiero preguntar, me vino la pregunta del Taller de Noiwanak *¿Y tú que das?*, mi palabra clave era 28. Hoy es 28. Pero aparte, esa palabra clave me vino intuitivamente de unos dibujos que hice cuando tenía diez años, y esos dibujos representaban dos tipos de células: eucariotas y procariotas. Yo quería preguntar si tiene alguna relevancia.

Jalied

Y qué “casualidad”, entre comillas, ¿será que ahora entramos de lleno en este proceso?

Castaño

28 suma 10, el 1, el momento en que estamos y el día en que estamos.

Puente

Tú tenías previsto desde muchos años estar hoy aquí.

Pide por Ti La Pm

Quería preguntarte que en mis sueños emito ruidos, hablo, hasta me han grabado, quisiera preguntar qué significado podría tener eso.

Jalied

No significa nada en absoluto, no es síntoma de nada, es síntoma de que verdaderamente estás vivo.



Los 24 asistentes a la visita a Montevives

## ANEXO

### J) EXTRAPOLACIÓN A LA BASE DE MONTEVIVES

28-9-2018

**Apuesta Atlante Pm.-** Dentro del círculo, de repente se volvió luminoso, a nuestro alrededor se abrió un portón lumínico blanco, por el que algunos entramos. Otros accedieron a la nave por un pilar de luz, rodeados de los peques.

Practicamos la visión estereoscópica, simultáneamente, en tres sitios: el físico, el interior de la base, adentro de las naves.

En el interior de la base pasamos por distintos sembradíos y zonas de sanación.

En las naves, los peques medían nuestras constantes.

Dentro de la esfera física, nos envolvía una esfera blanca, generada en el interior del sello de Tseyor.

En la nave, potenciaron el centro energético de mi pecho, corazón, limpiaron mis pulmones.

Ajustaron mi visión, ojos, zonas cerebrales, huesos, nutrientes, que cual doctores nos hacían un chequeo médico.

Paseando por la base, se me resaltaba la importancia de permanecer en equilibrio y que poco a poco mis percepciones se me iban a ir ajustando, que anduviera más suelta y relajada.

Al finalizar, el abrazo comprensivo, amoroso y esperando nuestra próxima visita. Fue muy energetizador.

**Ayala.-** Observo una gran cúpula que nos cubre a todo el grupo, incluyendo a toda la montaña. Es una zona protegida por un gran orbe...

Luego, en la base, nos vemos reunidos en una pequeña sala, donde nuestro hermano Jalied nos está transmitiendo el comunicado, estamos todos sentados en círculo, nuestro hermano Jalied incluido en él. Es una señal de humildad. Cuando nos despedimos siento un profundo abrazo.

**Benéfica Amor Pm.-** Me vino a la mente los peques, entre nosotros, equilibrando nuestras constantes; luego, sobre nosotros, una nave y un haz de luz como un tubo, nosotros en nuestros cuerpos energéticos hacia arriba a la nave. Después viene una imagen como la entrada a la base, todo el personal de la misma abrazándonos alegres y dándonos palmadas. Me he sentido liviana de peso y eso me llama la atención.

**Capricho Sublime La Pm.-** Sentí justo, al terminar la letanía, mi cabeza giró a la derecha, como si me cogiera de las manos, y sentí en mi pecho una fuerte emoción, un sentimiento profundo de amor. Sentía seres que estaban a mi alrededor, cogidos de las manos y, uno a uno, me abrazaban.

Luego, siento como si me estuvieran limpiando, desde la cabeza a los pies, y como si estuviera pasando un escáner de limpieza y a la vez proporcionando energía a nivel mental y físico (energía neuronal).

Cuando terminó la letanía, seguí totalmente extrapolada, con un sentimiento de paz y bienestar interior.

Luego, cuando nos cogíamos de las manos, en la letanía, sentía que nos estaban acompañando de nuevo, hermanos de la base, en mis manos sentía que estaba con ellos, que seguíamos allí con ellos, en la base, hasta que nos despedimos, que fue cuando terminó la comunicación Jalied, y nos dijo que nos estábamos despidiendo con un abrazo que no olvidaríamos nunca.

**Castaño.-** Primero vi una serie de atlantes ancestrales, eran gigantes, tal como fueron en su tiempo.

Después se abre una puerta en un muro, penetro por ella hacia un espacio de campos verdes, con mucha vegetación. Por los caminos de esos campos nos reciben personas semitransparentes, etéricas.

Vamos a un edificio donde están nuestras réplicas, nos reciben con mucha alegría. Vemos una serie de lugares. Después aparecen naves que nos llevan a diversos sitios. Son muchas las percepciones, pero abrevio. En un momento veo la nave que suelo ver siempre.

**Claro Apresúrate La Pm.-** ... de pronto, me vi como espectador en una altura elevada, como un balcón, no sé dónde, acompañado de hermanos mayores altos, viendo un espacio, digamos infinito, simplemente recortado por una niebla envolvente, en círculo... Se veía de manera inmensa ese espacio, en colores pastel, ocre claro, y una muy intensa luz en el centro, sin verse el foco de la misma...

...los hermanos o hermanas se cruzaban entre sí, en todas direcciones, hablan sin detenerse, con túnicas claras u oscuras, sin la posibilidad de vislumbrar rostro alguno. Sus tamaños, en relación con el espacio visionado, eran muy pequeños, pero eran personas normales...

**Con Buen Sabor La Pm.-** Primero noté como si todo el círculo nos eleváramos, después estaba en una cueva que caí en una especie de espiral y me encontré en un lugar submarino y en otro momento me encontré en un lago fuera con mucha luz, veía delante montañas en forma de M y entré por el medio, veía unas luces intermitentes y me llamaban, y me dirigía hacia ellas como volando, y ahí me quedé.

**Corazón.-** Quietud – Armonía – Unidad – Hermandad.

**Dadora de Paz Pm.-** Vi un planeta, era como amarillo fuerte, rojizo, y una especie de círculo con muchos más pequeñitos alrededor, que bajaban por el espacio a su lado izquierdo. Luego una arteria. La boca se contraía un poco.

**El Bastón La Pm.-** Vi la montaña de Montevives, no sé si fue por fuera o por lo menos vi una luz muy brillante detrás de la montaña, después vi que iba por una carretera de tierra entre montañas, después me dispersé, porque tuve que separar mis manos para que Liceo bebiera agua. Ya no pude ver nada.

**Electrón Pm.-** ¿Estoy en la nave? Soy recibida por un hermano de Montevives, con mucho amor y con un abrazo muy amoroso.

**Empieza de Nuevo La Pm.-** Observé cómo me introducía en mi orbe. Observé primero colores rojizos, y luego se tornaban o tornasolaban en colores verdes, de pronto son de color azul claro brillantes, y luego desaparecían y luego volvía a observar un tono verde, matizado de repente con color rosa.

Me vino la idea de mirar en los espejos de mis lentes de sol que las tenía en la cabeza, con los espejos hacia el cielo.

Luego me vino a la mente mi palabra clave 28 y cómo llegué a ella, por medio de un dibujo que realicé cuando tenía 12 años. Los dibujos eran de células eucariotas y procariotas.

**Empieza la Unión La Pm.-** Entramos a la base y bajamos en círculo, descendemos muy profundo y en la base nos trasladamos a la base de Tegoyo.

Después aparecía en el planeta de los gatos y me mezclaba con ellos, veía cómo iban vestidos y me comunicaba con ellos, y se comportaban como nosotros.

**En el Ojal La Pm.-** Tras realizar el mantra y la letanía, siento como la energía gira a través de la rueda, en la nave estamos y nos elevamos hacia la nave, y me quedo en silencio y meditación.

Al rato, abro los ojos, siento como el círculo del sello me atrae desde el corazón y me elevan a la nave nuevamente, me preparan. Escucho que me dicen que mi capacidad de aceptación se ampliará para así aumentar mi flexibilidad (me visualizaba como un bambú) y conseguir adquirir un mayor desapego, un desapego a la familia 3D, un desapego y aceptación de la transmutación de un hermano 3D.

Una flexibilidad en el fluir de los acontecimientos de la vida, sin apegos y con paciencia y aceptación.

**Escampada Libre La Pm.-** Después de hacer la letanía y quedarnos en silencio y en la rueda, por un momento, me he ido alejando de mi cuerpo hacia atrás y hacia arriba, y me observaba cómo podía estar en los dos lugares a la vez y podía ir y venir. Ahora estaba arriba, y observaba cómo estaba pendiente de lo de abajo: moscas, ruidos... Y en el momento estaba arriba otra vez, viendo lo que estaba abajo, pero no me afecta lo que vivido abajo.

**Liceo.-** Entré a Montevives desde arriba, y llegué a un espacio donde había muchos hermanos y hermanas de la base, y los que estábamos llegando de Tseyor. Había una gran fiesta con nuestra subida de vibración, nos felicitaban, abrazaban. Y de pronto miro a un grupo y al frente veo a un hermano joven vestido de blanco, muy reluciente, y cuando me fijo en su rostro era Talía Pm, y me extrañó, pero alguien que estaba cerca percibió mi extrañeza y me dijo: es su réplica... Me vino lo que dijo Aumnor sobre las réplicas y entró una comprensión profunda que no puedo explicar.

**Mahón Pm.-** Voy andando y entro por el lateral de la montaña. Voy sola, hay un miembro de la base que me está esperando. Se abre una puerta y entramos a un pasillo oscuro, que se ilumina con nuestra presencia. Llegamos hasta un ascensor transparente azulado, que nos conduce tierra abajo (muy abajo). Se para en un *hall* muy espacioso. Y al

salir se ve gran movimiento de personas. Veo a los hermanos de Tseyor (en especial a Escampada Libre La Pm). Los veo en espacios donde se activan zonas del ADN. Hay muchos más hermanos que reconozco, son de otros sitios, a los cuales también les están activando zonas del cuerpo. A mí me llevan a una habitación blanca, con luz muy blanca, y me quedo un rato.

Pregunto por qué mi visión de la base ha cambiado, pues antes veía jardines. Se me contesta: porque ahora estás en la parte más interior de la nave. Salgo por el mismo ascensor y puerta que he entrado.

**Navegante Precoz La Pm.-** Solo vi desde el color vino tinto, rojo intenso, rojo naranja y naranja, todo el tiempo que duró. Nada más.

**Oro en Polvo La Pm.-** Poca atención, dispersión por las moscas y el sol en la espalda, inaguantable. Vi, un momento solo, como si estuviera volando por un planeta con rayos, o sea, salían rayos de la Tierra, y un momento como unas auras azules y una luz muy brillante. Me pareció ver uno de los peques.

**Pide por Ti La Pm.-** Me llegó una frase: Poeta muerto no libra pueblo.

**Pigmalión.-** Un árbol en una pequeña cima verde, simbólica, se ilumina y veo como florece, con flores blancas cual almendro.

Tres pétalos empiezan a girar cual hélice, se convierten en cuatro, me da la idea de avanzar, perforar.

Me intento centrar y pido se me dirija a la base. Veo un camino de tierra, lo sigo, rodeado de verde, no como el actual, que es más bien clima seco.

Llego a un orificio en la montaña, cual cueva. Dentro, a varios metros, una puerta. Luego veo como marcha atrás rebobinando el camino recorrido hasta llegar a este punto. No entiendo por qué va hacia atrás.

**Puente.-** Nosotros caminando en fila india mientras salíamos de la base, recibíamos el saludo afectuoso de los hermanos mayores residentes

allí. Estos vestían con ropas blancas, pantalón y camiseta blanca, deportivo su porte.

**Punto Sur La Pm.-** Me veo en un camino junto a Escampada Libre La Pm, vamos caminando y charlando, llegamos a una puerta, y al pasarla quedamos sorprendidos, estamos dentro de nuestro testó, percibo una luz blanquecina y, poco a poco, van llegando todos los 24, ahí veo como un haz de luz, nos envuelve a cada uno y nos llevan a la nave, allí veo a Orjaín, Jalied y Melcor, percibo también a los peques, y veo que los hermanos van haciendo con las palmas de las manos como círculos, les pregunto y me dicen que nos están haciendo un trabajo de interiorización, después recuerdo que nos vamos de nuevo a esa luz, blanquecina, y percibo que estamos en el interior del sello de Tseyor.

**Una Pica en Barcelona La Pm.-** Estuve con los ojos abiertos.

## **RESCATE ADIMENSIONAL DE LA EXTRAPOLACIÓN A LA BASE DE MONTEVIVES**

**Apuesta Atlante Pm.-** Salas circulares, con ventanas radialmente circulares. En la sala que me encontré al interior, había una esfera que parecía de cristal, giraba dentro del círculo y servía para proveer de energía eléctrica y kinésica a la habitación y a todos sus componentes, todo era muy limpio y se podía respirar muy bien.

En todas las habitaciones había tableros holográficos. Algunos servían a modo de impresoras 3D, capaces de construir, recopiar grandes estructuras y tecnología avanzada.

**Ayala.-** Nos vemos en la base... Es una sala de forma ovalada, muy luminosa. Nos reciben varios hermanos de la base, todos nos transmiten

una amorosa energía..., pero es Jalied quien se dirige hacia nosotros y nos da un abrazo..., se siente un gran amor...

Luego nos conduce a la sala, y allí, sentados en círculo, con nuestros hermanos incluidos en él, nos da el comunicado que recibimos en la explanada.

Finalizado el mismo nos despide con otro amoroso abrazo, que no olvidaremos.

**Benéfica Amor Pm.-** Somos recibidos muy amorosamente por Jalied y todos los de la base muy alegres nos abrazaron. Nos invitan a un banquete. Luego percibimos mucha actividad en la base, en sus laboratorios, plantaciones y demás lugares.

Vemos la sala del Púlsar, donde hay en el centro un cristal grande, verde, muy energético, que siempre veo. Nos hablan de GATO y nos muestran imágenes holográficas de los cromosomas y ADN.

**Capricho Sublime La Pm.-** En el rescate solo vi la panza de una nave de grandes dimensiones, y de ella se proyectaba un tubo de luz, que nos envolvía, y llevaba a la base de Montevives.

**Castaño.-** Al hacer la letanía, veo los rostros de las réplicas genuinas de algunos de los presentes y la mía propia, creo que son las de Ayala, Pigmalión, Una Pica en Barcelona, Oro en Polvo, etc. Nos damos un aire de familia con Melcor, al que también veo. Los rostros aparecen sucesivamente, superponiéndose.

Veo por fuera una serie de naves de distintos tamaños y formas. Me veo dentro de una de ellas. Realizamos una incursión a diversos lugares.

Veo un aparato metálico de color gris, cónico, que se alarga mucho hacia arriba y se va estrechando, tiene una base ancha, con 4 compartimentos abiertos y separados por una cruceta central.

Veo habitáculos prefabricados, como tiendas de campaña, que pueden montarse muy fácilmente. Creo que son elementos previstos para la ayuda humanitaria.

Siento que mi sincronización con la réplica genuina es más nítida y fácil, como si me acompañara a cada instante.

**Electrón Pm.-** Llego al final del túnel, se abre una puerta y ahí está un hermano de Montevives, esperándome y dándome la bienvenida con un gran abrazo, ahora estoy en la rueda y este hermano lo tengo frente a mí, nos quedamos mirando los dos y de repente me guiña un ojo, ha sido un momento muy hermoso y mágico, para mí.

**Empieza de Nuevo La Pm.-** Vi que entraba por una grieta en el suelo. Era una base subterránea con pasillos metálicos, era de varios pisos.

Me vino a la mente el nombre antonea, luego vi un rostro alienígena y me vino la palabra caxionea y como que algo salía de su boca, era como mal, también le vi dientes.

**En el Ojal La Pm.-** Lo mismo que en la extrapolación, con mayor claridad, y como si viajara al futuro, viendo los acontecimientos pasar. Al pasar, veo salir un sol.

**Escampada Libre La Pm.-** Me dormí y desperté varias veces y ya por fin me dormí, aunque no quería.

**Liceo.-** He visto lo mismo, pero me he distraído con lo de Talía Pm. Me pareció ver a muchas réplicas y a muchas personas de la Confederación.

**Navegante Precoz La Pm.-** He visto el ruedo de nosotros desde arriba, como si hubiese salido de mi cuerpo y estuviera volando hacia la montaña, nada más.

**Oro en Polvo La Pm.-** No he llegado a relajarme lo suficiente para llegar a ver algo, bueno, vi como un diamante dando vueltas.

**Puente.-** Amplias superficies construidas, destinadas a laboratorios. Equipos totalmente desconocidos para mí. Generadores de luz, como soles, alumbrando las instalaciones.

**Punto Sur La Pm.**- Veo el círculo que formamos nosotros alrededor del sello, veo como nos abducen a todos, una vez dentro veo de nuevo a Jalied, Orjaín y Melcor, nos están haciendo unos círculos con las manos en la cabeza, siento una gran presión en la cabeza.

**Sala.**- Después del túnel, una luz muy potente, blanca y muy iluminada, se fue apagando poco a poco, para dar paso a un prado de color amarillo y al fondo, caminando, una familia de simios en fila, pienso que pueden el padre, la madre y un hijo, de mayor a menor.

**Una Pica en Barcelona La Pm.**- Al salir del túnel, me vi delante de un planeta. Un *flash* de una nave con muchas ventanas.

## Otros títulos de la Biblioteca Tseyor

### **Conversaciones Interdimensionales Etapa Sili-Nur. (Período hasta 2004)**

461 páginas. Edición digital y en papel.

### **Conversaciones Interdimensionales Tseyor. (Período 2004-2011)**

12 tomos de 400 páginas aprox. cada uno. Edición digital y en papel.

### **Autoobservación**

154 páginas. Edición digital y en papel.

### **Claves para el despertar**

312 páginas. Edición digital y en papel.

### **El Ego**

108 páginas. Edición digital y en papel.

### **El descubrimiento del Hombre por el propio Hombre**

250 páginas. Edición digital y en papel.

### **Nuevo Curso Holístico de Tseyor. Las doce esferas del Universo**

163 páginas. Edición digital.

### **Los guías estelares. 4ª edición**

343 páginas, edición digital

### **Breviario I y Breviario II**

338 y 285 páginas respectivamente. Edición digital y en papel.

### **Los Cuentos de Tseyor**

132 páginas. Edición digital y en papel.

Y otros más de 230 títulos aproximadamente que pueden descargarse gratuitamente en nuestra biblioteca digital: [www.tseyor.org](http://www.tseyor.org)

Extracto Conversación interdimensional TAP Núm. 26 de fecha 4/4/2015, Convivencias en Pachuca-México:

**“Shilcars.- Solamente incidir de nuevo en la unidad de pensamiento y en el objetivo común de esta gran familia Tseyor, que ha consolidado un buen número de nombres simbólicos O que, de una forma u otra, forman parte de este gran activo espiritual que nos une y transforma.**

**Pensaremos tal vez que los miles de hermanos y hermanas que conforman este conglomerado holístico, aunque no estén presentes o por el hecho de no estar presentes, dejan de mantener viva esa relación con todos nosotros, y no es cierto. Cada elemento que a su vez ha recibido el nombre simbólico se une en planos distintos a este, el tridimensional, y colabora en la unificación, y también en la reunificación de pensamientos y acciones.”**

A fecha del Comunicado 939 del 24/10/2018, el Puzle Holográfico de Tseyor consta de 6.459 nombres simbólicos, cuyos miembros están repartidos entre los siguientes países:

**Alemania, Andorra, Argentina, Australia, Austria, Belice, Bolivia, Brasil, Canadá, Chile, China, Colombia, Costa Rica, Cuba, Ecuador, El Salvador, España, Francia, Guatemala, Holanda, Honduras, Hungría, Irlanda, Israel, Italia, Japón, Malasia, Marruecos, México, Mozambique, Nicaragua, Panamá, Paraguay, Perú, Polonia, Portugal, Puerto Rico, Reino Unido, República Dominicana, Rumania, Suiza, Taiwán, Uruguay, USA, Venezuela...**

Tras más de 40 años de investigación interdimensional con el Hombre y la Metafísica, entre otras, nuestra asociación sin ánimo de lucro  
**TSEYOR CENTRO DE ESTUDIOS SOCIOCULTURALES**  
ofrece una extensa biblioteca cuyo contenido se centra exclusivamente en los innumerables mensajes decodificados procedentes de seres humanos vivos pertenecientes a la Confederación de Mundos Habitados de la Galaxia.

Hemos sido testigos presenciales de la evolución y conformación exacta de sus aeronaves, tanto desde el exterior como del interior de las mismas y no tenemos duda de la veracidad de los comunicados que recibimos.

Llama la atención la simplicidad conceptual de los mensajes, que contrasta con su profundidad. En ellos se nos habla básicamente sobre la necesidad de conocernos a nosotros mismos en todas las dimensiones y la necesidad también de un trabajo conjunto, en hermandad.

El mensaje se centra especialmente en la autorrealización, la validez de los pensamientos ancestrales, nociones de salud y alimentación, la relación que establecemos con otros seres hermanos nuestros, etc.

Últimamente se nos habla de prepararnos para el cambio que se avecina y que son ya muchos, incluso el mundo científico, que hablan de él. De ahí este mensaje de amor y hermandad, totalmente necesario para afrontar los desafíos que se nos avecinan.

#### GRUPO TSEYOR



**ONG Mundo Armónico Tseyor**  
Granada (España)  
Asociación núm. 603004  
NIF G19530831



**TSEYOR Centro de Estudios Socioculturales**  
Barcelona (España)  
Asociación núm. 26478  
NIF G62991112



**Universidad Tseyor de Granada (UTG)**  
Granada (España)

El grupo Tseyor tiene miembros en:

Alemania, Andorra, Argentina, Australia, Austria, Belice, Bolivia, Brasil, Canadá, Chile, China, Colombia, Costa Rica, Cuba, Ecuador, El Salvador, España, Francia, Guatemala, Holanda, Honduras, Hungría, Irlanda, Israel, Italia, Japón, Malasia, Marruecos, México, Mozambique, Nicaragua, Panamá, Paraguay, Perú, Polonia, Portugal, Puerto Rico, Reino Unido, República Dominicana, Rumania, Suiza, Taiwán, Uruguay, USA, Venezuela...